時報

民國念四年十月十八日星期五

今天本報三張 售大洋三分四厘

第一萬一千一百七十五號

內政部登記證警字第三三五號

中華郵政特准掛號認為新聞紙類

中國瘋病醫院 上海瘋人院

總院 電話 分院 電話 總務處 電話 三六八〇三

阿咪弟（即書堂）事已了見報速至小菜場面譚 鎍麒白

葛之覃 律師 代表 呂王蕙蘭緊要聲明

養公校友慶祝母校新校舍落成籌備委員會召集校友大會通告

定本月十九日（星期六）下午七時假座北四川路橫浜橋母校召集校友大會

上海及各地 中華書局

慶祝兒童年

兒童讀物特別廉售

各種兒童讀物 廉售七折

兩大兒童期刊 零售 預定 一律八折

本月底截止

小朋友畫報 啓發幼稚兒童的知識，并培養優良的習慣。 零售每冊定價八分 預定 全年廿四冊定價一元八角 半年十二冊定價九角五分

小朋友週刊 陶冶兒童性情，增進兒童知慧。 零售每冊定價五分 預定 全年五十二冊定價二元五角 半年二十六冊定價一元三角

郵費 廉售期內函購圖書另收郵費照價加一成有餘找還不足照補

小學各科副課本

本書根據小學各科課程標準各學年作業要項條文編輯，冊冊有內容，於補充知識外，並注重實際生活習慣和技能方面的訓練，充滿着「做」的精神，實為最活動、最完備的兒童讀物。

全書三百冊 定價三十元 預約價十八元 郵費一元八角

▽另訂分級預約辦法 詳見樣本承索即贈

印有兒童讀物目錄備索

（乙402）

上海市國醫學會編輯 編輯委員 陸士諤 賀芸生 戴達夫（主編）

致正丸散膏丹集

林森

是國藥的標準辭源 國醫備置 臨診處方隨時參考

是國醫的案頭良師 民衆備置 自己知方自己識藥

國藥號備置 按方泡製立成良藥

圖書館備置 借查便利節省古帙

看一千口井，不如觀一大海！

讀一百部書，不如備此一書！

全滬國醫名家一致採用之標準醫籍

名醫介紹之簽名眞蹟

是國民的醫藥顧問 是國家的學術精華

全書一千餘頁 分訂四大厚冊 實價大洋二元

搜羅豐富 考正精確 分析詳細 檢查便利

上海白克路大通路口貴傳里七號

機杼出版社總發行

代售處 四馬路中國書業聯合市場 山東路中醫書局

明日上海賽馬

明日准下午一點一刻起賽門票會友部每位洋五元公共部每位洋一元江灣會員證通用場內有西餐茶點定價克己歡迎賜顧

上海跑馬總會啓

商務印書館

本週重版書

▶社會科學◀

近世政治思想史（政法叢書） C. E. Merriam著 張虹君譯 （二版） 一冊一元八角

西漢會要（國學基本叢書） 徐天麟撰 （二版） 一冊一元

林文忠公政書（國學基本叢書） 林則徐著 （二版） 一冊六角

歐洲農地改革（新時代史地叢書） A. Wauters著 （二版） 一冊一元

蒙古問題（百科小叢書） 謝彬著 （二版） 一冊三角

中國國民黨史（新時代史地叢書） 華林一撰述 （二版） 一冊五角

法學通論 劉子崧 李景禧編 （二版） 一冊五角

中國警察行政（警察叢書） 內政部警政司編 （二版） 一冊九角

中國消防警察（警察叢書） 包明芳編 （二版） 一冊九角

監獄工廠管理法（新時代法學叢書） 芮佳瑞編 （二版） 一冊八角

▶哲學◀

莊子集解（國學基本叢書） 王先謙集註 （四版） 一冊五角

惠施公孫龍（國學小叢書） 錢穆著 （二版） 一冊四角

河南程氏遺書（國學基本叢書） 朱熹編 （二版） 一冊六角

張子全書（國學基本叢書） 張載撰 朱熹注 （二版） 一冊五角

清學案小識（國學基本叢書） 唐鑑撰輯 （二版） 一冊七角

五種遺規 （二版） 五冊 第一冊一角五分 第二冊一角 第三冊三角 第四、五冊各二角

▶宗教◀

佛家哲學通論（佛學叢書） Wm. M. McGovern著 江紹原譯 （二版） 一冊一元四角

相宗綱要 梅光羲編著 （二版） 一冊八角

念佛直指 （二版） 一冊四角

圓覺經講義 （二版） 二冊五角

大乘起信論講義 圓瑛編 （二版） 二冊五角五分

▶語文學◀

初中英文文法 A Concise English Grammar for Junior Middle Schools （二版） 一冊五角

訂正初等英文典 English Grammar for Beginners 日本神田乃武著 （二版） 二冊

英文造句教科書 A Textbook of Sentence Formation （五版） 一冊三角

英語正誤詳解 Helps Towards Correct English （四版） 一冊二元

高級英語會話教科書 Advanced English Conversations 沈竹賢編 （五版） 一冊六角

▶文學◀

英語短篇散文選 Shorter Readings in English Prose （五版） 一冊八角

麥考萊約翰生行述譯註 Macaulay's Life of Samuel Johnson Translated and Explained （二版） 一冊七角

鄉村消夏記 Summer Vacation in the Country Friedrich Otto著 （三版）

漢英對照中國文體舉例 Translations from Modern Chinese 一冊一元八角

新增英華尺牘 English Letter Writing with Chinese Translations （二版） 一冊三角五分

▶應用技術◀

記帳須知 （四版） 一冊六角

實用商業簿記 余天棟 徐燮世編著 （五版） 一冊一元二角

成本會計教科書（立信會計叢書） 潘序倫著 （二版） 上冊一元八角 下冊四元

會計學（立信會計叢書） 潘序倫著 （二版） 三冊

高級會計學（立信會計叢書） 潘序倫 王澹如著 （二版）

高級會計學習題答解（立信會計叢書） （二版） 一冊三元

銀行會計（立信會計叢書） 顧準著 （二版）

應用鐵路會計學 張毓驥著 （三版） 一冊一元五角

鐵路會計學 李懋勛著 （二版） 一冊一元二角

▶自然科學◀

數理叢談（算學小叢書） 朱言鈞著 （二版） 一冊三角五分

查理斯密大代數學 （四版） 一冊二元五角

初等微分積分學 （四版） 一冊九角

物理世界真詮（中山文庫） A. S. Eddington著 嚴鴻瑤譯 （二版） 一冊二元

物理化學大綱（百科小叢書） K. Arndt著 伍況甫譯 （三版） 一冊四角

留聲機（百科小叢書） 江鐵著 （二版） 一冊四角

中學校教科書 有機化學 杜亞泉 鄭貞文編 （二版） 一冊四角五分

【附註】

免收 匯費

763

許承基弟兄 反敗為勝

——取得雙打決賽權——

男子網球雙打複賽、川王文正錢耀彬對爪許承基許承位前因天晚延期、川以二比一佔先、十七日晨九時繼續舉行、爪哇許承基昆仲在一面倒之局面下、以六比二輕易取得兩盤、反敗為勝、取得決賽權、綜觀兩日戰況、第一日因大許單打後、氣力不濟、小許失誤太多、致第三盤以八比六失去、昨日大許已恢復固有威力、發球高壓均一記見血、小許亦穩健有加、王文正本非雙打人材、錢耀彬舉動過火、失敗固意中事也、玆略述戰況如次、

第四盤許氏昆仲珠聯璧合、一氣呵成五局、王文正一再努力、扳回三局、大許以滑四取得開球局、以六比三達成各二平手、第五盤此盤為生死關頭、王文正雖出全力、亦難抵敵、二許雙管齊下、轉瞬即以五比一佔絕對優勢、錢耀彬攔網奏效、成五比二、然僅曇花一現、二許又以六比二獲得最後勝利、

昨日自始至終、二許合作極佳、使王錢無隙可乘、技藝之精、無與倫比、將於十八日午後三時與滬或馬華之優勝者決賽、如無意外、勝利可操左券、

男子雙打形勢

（爪）許承基 許承位　六比三 六比三 六比八 六比二 六比二　王文正 錢耀彬（川）

（甲）

女子單打

……京黃陳均淘汰……

晉王滬魏將決鬥

昨日單打複賽、山西對南京、結果二比〇山西勝、上海對四川、二比〇上海勝、玆誌戰蹟如下、

山西

王春菁、球藝超群、威振滬上、昨日迎戰南京黃山農、毫不放在心上、開球後、滿場中但見王家之威風、黃山農雖勇健如男子、却無抵抗之餘地、王小姐抽球有力、記記中鵠、黃山農接連失去兩盤、毫無辦法、

王春菁（晉）六—二 六—〇 黃山農（京）

上海

魏麥谷、昨以戰勝王家姊妹之餘威、應陳清之戰、魏抽殺雖無十分把握、惟經久耐戰、確非他人所及、第一盤陳清極圖攻擊、惟每經魏輕輕還出、抽殺全歸無效、反常陷自殺、魏連得三局取得第一盤、第二盤魏麥谷更不費事、

魏麥谷（滬）六—三 六—一 陳清（京）

女子單打形勢

王春菁（晉）　黃山農（京）　茅於文（滬）　程孟孝（湘）　陳嫻錦（閩）　陸素立（馬）　韓玉如（川）　何徒美貞（平）　陳香偉（粵）　魏麥谷（滬）　陳清（京）　李大人（馬）　何淑照（川）

許承基勝林寶華

（本文接第四版）

單打曾端才優於爪哇第、故團體錦標上海似占優勢、雖然究竟如何、尚須俟決打結束後始能斷定云、

為邱所乘、連得二局、錢努力扳回一局、然老邱終以經驗宏富、態度穩定、六比三再勝、

第 盤　錢破釜沉舟、背城苦戰、然緊要關頭、總以操切太過、為老練之老邱所乘、邱連取三局、扳回一局、小錢始如夢初醒、扳回一局、成五比三、此後時小錢鬥志消失、隨便應付、被老邱勝一光局、六比三歸邱勝利、

（邱飛海）六三 六六 二七 一八 六五（錢耀彬）（川）

男子單打形勢

林寶華（滬）　鄺光宇（鄂）　李云岩（□）　徐潤培（粵）　解華（平）　段英山（青）　張鳴霄（皖）　凌志揚（湘）　林望蘇（馬）　許承基（爪）　郭天福（晉）　梁壽鎔（威）　徐韋培（港）　黃石經（蘇）　張耀華（寶）　林全恩（閩）　馬少伯（京）　戴鳴進（浙）　王文正（川）　邱飛海（滬）　吳可森（鄂）　于鳳侯（冀）　黎廣駿（粵）　溫亞文（平）　陳耕存（青）　朱慈英（皖）　張鵬帆（湘）　陳其安（馬）　曾端才（爪）　賴雲生（晉）　何家鑒（港）　徐大達（蘇）　李定頤（寶）　洪雲疇（閩）　李子祖（京）　郭彭年（浙）　錢耀彬（川）

錦標形勢

單打錦標、形勢現已大定、許承基邱飛海宗明日決賽、小許勝利、可毫不費力、林寶華錢耀彬同時爭奪第三名、林之得勝、亦如探囊取物、林邱於二十日上午九時爭第一名、亦以林之希望較高、故網球單打名次、將為第一許承基・第二林寶華・第三邱飛海・第四錢耀彬、惟此次編排欠妥、致有擊敗林邱實力之王文正與可以勝邱之林望蘇、均不能上名、餘如徐韋培・何家鑒等名將、均能戰勝錢耀彬者、亦被埋沒、殊堪惋惜、至團體錦標、照大會競賽方法計算、爪哇許承基得單打錦標得四分、但上海林邱得第二第三共得五分、反占優勢、雙打如爪哇兩許亦得錦標、再加四分共八分、但上海得第二加三分、亦為八分、第二單雙打上海邱飛海之成績

全運趣話

（小記者）

◉五萬公尺競走表演賽第一名蔡正義之成績特佳、與世界冠軍較、只差六分左右、當場播音筒中以英語報告時、記者席上之洋記者為之愕然、

◉十分之九的游泳觀衆、愛看仰泳、因為可看到西湖十景中一景、但這是指女選手而言、男的當然不愛、看了有點那個、

◉林寶華受挫於許承基、終了時照例有一次握手、昨日林握手之外、對許加以擁抱、臉上則有點兒苦笑、頗有後生可畏的味兒、

◉幾日來參觀所得、有一籠統感想、即女選手中以天津來的最摩登、上海香港的與之相較還有遜色、

◉老糊塗預測、李惠堂與梁詠嫻、楊秀瓊與陳振興、到下屆全運會時恐怕要那個了、不過老李是不會的、他已經有那個了、

◉沈嗣良說：「音樂隊可不可以來點音樂」、這句話說得圓滑之至、在乎兩可之間、

◉李震中常出現於籃球房中、靜看各隊表演、大有間諜之意、此人衣黑嗶嘰衫、也是墨索里尼信徒歟、

電賀 許承基兄弟

時報館煩轉許承基許承位兩君：球藝超群、殊深欽佩、敬祝勝利、尚希努力。蚌埠丁秋聲，朱蔭曾賀。

全運女選手茶會快鏡

（南方張）

昨天黃昏、在二十四層天關國際飯店十樓、上海國貨工廠聯合發起招待全運女選手茶會、國貨界諸公、提倡國貨、不招待男選手而獨垂青於女性、未免有些那個、或者這也是不景氣的一種現像吧、

主席為美亞綢織廠老闆蔡聲白、陪賓要人四位、戴眼鏡的吳市長、穿長袍的張伯苓、穿西裝的潘公展、着長統靴的褚民誼、招待員不識褚、向索請柬、褚方欲步入陳列室時、因、茶會是「憑柬入座」、而且規定「每柬一位」、褚秘書長報道、「我是褚民誼」後、他便敬為上賓、肅請到大餐廳裏去了、

楊秀瓊報到很早、大約是受了新生活運動的洗禮、她入場並不脫卸外套、便到小櫃檯上打電話、記者不是國際飯店的接線生、不知是否打給她爸爸楊桂南先生、一刻鐘後、她們父女幾位、談笑甚樂、已經團坐一桌了、

李森小姐、戴了一隻紅色女草帽、鮮紅的外套短衣短裙、完全洋化、和全運會所見的、宛若二人、她坐在最長的長形桌中間、不與鄰座女伴談笑、很靜穆地披覽着在會分送的「大上海人」雜誌、

衆位姑娘們、大半都是穿着豔麗的衣裝、給太陽曬得發黑的手臂腿胯、都給衣袖和絲襪包裹起來、而且臉孔都塗得雪白、嘴唇塗得發紅、眉毛剃得細長、濃郁的香水、掩住了體汗的臭味、

茶會中、只聽見鶯聲燕語嬌笑的聲浪、好傑跌進了女學校的膳堂中一樣、不過大家都很客氣、很斯文有禮、雖無舍監在旁、倒還沒有發生「搶食」的現像、

最愛淘氣的上海女排球隊、她們高佔廳底長桌四週、距離主席座位很遠、她們儘可不受過分的拘束、黃杏芬・張湘屏・何瑞林幾位小姐、一坐下來、便□肚裏餓還有許多性急的男童化的英雌們、都把各工廠分送包得密密層層的贈品禮物、打開來「先睹為快」、

那一次茶會、共備茶點五百五十客、因來賓擁擠、後至者都延至十四層樓小餐廳款待、雖聽不見主席、市長、局長、廠長匪的演詞、倒也另有一種清靜的情調、

記者請各位女選手在手冊上簽名留作紀念、從五時起至七時止、記者煞費氣力、一共簽到一百九十位女選手的芳名、平均每位簽名的時間、是一分鐘、在一百二十分鐘內、居然簽到近二百個姓名、也可以算是打破了選手「簽名的紀錄」、

統計女選手題名中、以「芳」「芬」「珍」「貞」「英」「蘭」「琴」等字為最多、華僑選手古涵樂和古德寧、不但姓名像外國人、而且字跡也不像出於中國女性的手筆、莊進輝把姓名反寫、南京選手王鏡清把她姓名寫成一顆陰陽文的長方圖章、都是題名中的別開生面者、

茶話會散場、衆位女勇士們、一鬨而至楊秀瓊小圓桌、把她包圍得水洩不通、她們都要親近她的芳澤嗎、不是的、是要求美人魚在她們的題名冊上、留下一鱗半爪的紀念物、

水晶宮軼事

◉昨天游泳池的氣溫、計為七十六度、比前天減低二度、水溫計六十六度、比前天減低一度、

◉女選手赴預備比賽、走赴池畔、都赤露其六寸圓膚、惟有楊秀瓊卻趿着薄底漏卒的拖鞋、

◉女子五十公尺自由式決賽、楊秀瓊到達終點、起初還不知道冠軍一席已被劉桂珍佔去了、所以立岸邊水中、默爾黯然、玉容失色、上岸之後、用手掩住其面、好像在那兒偷淚了、

◉楊秀瓊在失敗以後、不向池西傍行道走、卻向池東傍的行道上走、和她姊姊秀珍一先一後的跑着、芳心上的悲楚、無可言喻、偏在廣東女選手聚集所在、跑出一位穿白披衣的少婦、挽了她握手、料是作慰咻之語、但楊秀瓊握了手、略作苦笑的頷了頷頭、

◉劉桂珍奪得首軍、跑到自己聚集所在、一般同學替她道喜、作起啦啦隊來、適巧楊氏姊妹迎面走來、實予難堪、

◉在男子一百公尺自由式決賽時、楊秀瓊身披睡衣、追隨泳者的池畔行道上跑着、大減加油、有人說楊的打氣、為的是陳振興、

來函照登

……關於港乒乓隊問題……

逕啓者、昨閱貴報體育欄、見「全國乒乓賽、各勢一段內、載有小標題云、一港隊中途告退、前勝負不計、」、據以港乒乓隊次以來參加全國乒乓競賽、上海乒乓聯合會不以為[illegible]、反以不苟之手段、無故判敝隊為退[illegible]、豈為以提倡乒乓為宗旨之上海聯合會所應為者耶、敝隊自接戰以來、因故追而棄權於上海、惟以滬門[illegible]仍未接聯合會命與賽之消息、乃竟被判為退出、更被判以前勝負不計、[illegible]何況十六日在體育館表演時、本代表伊展光亦有被選出場表演、是則聯會仍承認敝隊仍未退出也、以己矛而刺己盾、何胡條若此、敝隊為名譽關係、更不願[illegible]來參加競賽之一番心血、付之流水、故特奉函貴報、懇代刊出、以正全國乒乓同志之觀聽、[illegible]此致體育編輯先生台鑒、香港乒乓隊上十十日、」

肺病福音

敝人於三年前感受風寒而時咳不已、繼而痰中帶血、晚間咳嗆不能安眠、胃口呆不思飲食、因此日久身體日漸瘦弱、熱度增高、口吐白沫、盜汗遺精、危在旦夕、求醫於滬上各中西名醫診治、毫無效果、敝人每閱報時見靜安寺路飛路四明里廿三號治肺專家馮子約治愈之肺病感謝甚多、因遍地騙術百出、不敢輕嘗、後由家叔退任各省感謝病家、及鄰居調查確係事實、於是即往求診服伊新明服治肺病各種特效藥數日後各症大減、大見奇效、兩月有餘病體已完全、霍然馮君之藥奇效如神、確有起死回生之功、敝人身歷境得真實之神效、救我生命、敝人深感同病者每苦無醫無門而誤身、特登報鳴謝、負責介紹願同病者前往一試、方知余言之不謬也

南京路抛球場川北銀耳莊　章明清啓

補腎強壯劑

腎氣丸

奉贈補腎秘方三十萬冊

上海英租界西藏路三十九號　佛慈大藥廠　藥房均售

白濁專家 西醫 姚佐賴 啓事

本醫師專醫新久五淋白濁十有餘年、對於治療方法根據本醫師多年經驗與研究心得、因人身體而異、或用服藥、或用洗射、或用電療、或用注射、務求對症施藥、保無痛苦、又特製白濁各藥、悉從根本治理、十年八年曾多方醫治不愈者、均能藥到病除、永不復發、本醫師每日親自應診、並無在外分設診所、又無遷移、希患者注意、診所向在上海三馬路大舞台後面六百六十九號（電話）九二六七五

上海 巨成袒號展期六贈品啓事

本號總經理之義和蠶絲廠出品「交通牌」「擊龍牌」「水艇牌」「飛艇牌」各種男女絲襪貨品精良定價低廉早已有口皆碑　上月因該廠創業二十週紀念特行大贈品一月舉行以來承　各界踴躍定購致貨品供不應求復經該廠連夜加緊工作幸能准期交貨以副雅望玆為答謝惠顧盛意起見刻已加增出品速率備貨充足特展期大贈品二十一天自十月十日起至三十日止贈品辦法仍照前例務希注意免失最後之良機此啓

地址法租界大馬路吉祥街口　電話八三〇三四

白濁聖葯 樂的能

殺菌滅淋 清濁斷根

藥房均售

特製樂的能　藥力增加五倍　治效更速

上海帶鈎橋五馬路口 九福堂

綢緞 囍幛

·大犧牲·大贈品·

新花毛葛幛	每幅一元六角
眞絲鐵機綢幛	每幅二元八角
衣料眞絲廠綢幛	每幅三元四角
以眞蠶絲線春幛	每幅四元四角
眞絲衣料巴黎緞幛	每幅三元八角
以眞蠶絲加重衣料廠綢幛	每幅六元
眞絲鐵機艷□綢幛	每幅四元八角
綢幛花式繁多自一元餘起至十餘元不等	
犧牲貨　眞絲衣料燕華綢幛	每幅三元二角
加重鐵機綢幛	每幅二元四角

●裁尺放足●金字奉送●

●概售現洋●登帳不在此例●

精製 北平式 詩屏 立軸 對聯　各色箋紙 絹地描金 工細角花 定價特廉

銀盾 照碼二折

●對聯●立軸●

六尺泥金綾邊加市對聯	每付一元
六尺珊瑚綾邊加市對聯	每付七角五分
珊瑚綾邊加市立軸	每頂九角
泥金綾邊加市立軸	每頂一元二角

●寫字奉送●

本號各貨○皆由產地及各廠直接○並且素抱薄利主義○所以價格○比較市上格外便宜○玆因市面不景氣○營業清淡○故將各種禮品○削碼賤賣○再奉實用贈品○以求普遍○而對於諸君送禮者○唯一好機會也○歡迎比較○

中法大藥房

秋季 大廉價 大贈品

補身品 化粧品 一律削碼出售

自製品七折起

購貨一元即有贈品

十月十二日起 十一月十一日止

艾羅補腦汁　大瓶二元　小瓶一元二角半

雙獅牌牛肉汁　每瓶一元五角

雙獅牌鷄汁　每瓶一元五角

紅血輪　大瓶二元　小瓶一元二角

胃寧藥片　大瓶一元　小瓶五角

減痛藥片　大瓶一元二角　小瓶六角五分

艾羅療肺藥　大瓶二元　小瓶一元二角半

麥精魚肝油　每瓶一元五角

孩兒面

本埠各分店同時兼贈

南京路浙江路東

中華商店

秋季大減價

綢緞賤賣　電印彩雲縐旗袍料 每件一元半　買一件再送紡綢夾裏一件

（毛衫部）衛生球衫 每件九角　牌維也納衫袴 每件五角　羊毛大衣式衫 每件二元　女裝衛生袴每條四角

（童服部）中童花絨大衣 每件一元二角五分　夾海軍裝衫袴 每套一元三角半　羊毛衫袴 每套一元半

（水瓶部）五磅長城牌熱水瓶每只二元

（巾襪部）純絲襪 六雙一元　長統襪 六雙一元

犧牲賤賣　厚花絨鑲絲繩晨衣 每件一元九角半

意大利平邊呢帽每頂一元

純駝毛毯 每條十五元

四磅眞絲棉被 每條二元五角

（雨衣大傾銷）抱勃林西裝雨衣 每件四元半　雞皮西裝雨衣 每件七元半　開士咩中裝雨衣 每件六元半

七寶娩美　題辭　牧興公司　秦閬卿

床大王　順興鐵床公司（邵泳甫）

聾啞 注意　鄙人小兒現年九歲於二歲時[illegible]

紅心牌 標準汽燈

掛燈樣　枱燈樣　四用燈　手提燈

上海 北華機製汽燈廠

上海五馬路 又日新汽燈行發行

東海灌雲均告堤決
東海縣屬交通阻斷

◎徐州十七日電、海屬大風、鹽河浪高、東海大于莊堤防衝潰數十丈、搶堵無效、水勢西流、新壩全鎮直已成澤國、交通亦斷、縣府正大集民船前往營救、灌雲義澤河北堤決口十餘丈、水淹鹽河東岸一帶、經民夫徹夜搶堵、幸獲保全、

鄆城格堤潰決

◎濟南十七日電、十六日夜、狂風、大溜襲鄆城格堤、縣長率二千人搶險、十七日晨、透出漏洞、搶堵無效、八點半、格堤潰決、黃水東流、附近村莊悉沒、劉退守小堤埝、因係沙土、恐難保、鄆鄄范壽陽將成澤國、堵口計劃、亦將受影響、韓復榘電令死守退埝、並撥准給搶險費萬元、韓已電黃水會及中央報告、

汕頭米稅案和平解決

◎北平十七日路透社電、此間政界接廣州消息、汕頭因征收日米臺米入口特稅發生之中日爭案已和平解決◎廣州十七日路透社電、粵省政府今日接汕市官電、據稱關於米稅之中日事件、現已完全解決、日艦日內可離汕、

日武官滬會後日舉行

日本駐華大使館武官輔佐官今井少將、月初赴大連出席日武官會議、於昨日下午返滬、上海日武官會議已定二十日二十一日舉行、日陸軍省將派來華之參謀本部第二部長岡村少將、定十九日晨抵滬、駐漢口日武官公平、駐廣東日武官和知、駐福州日武官須賀大佐、均定今明抵滬、

陳儀定期赴台灣

◎福州十七日電、陳儀定二十一日坐逸仙艦赴台灣、參觀博覽會、同行有林知淵李擇一等、林李現均在滬、十八日可飛回參加、

宋子文昨晨飛京

◎南京十七日電、宋子文晨由滬乘中航福特專機飛京、十一時四十分抵達、下機後即驅車赴財部會晤孔祥熙、

宋哲元日內返平

◎北平十七日中央社電、蕭振瀛談、宋哲元定二三日內返平、暫不赴察、秦德純到平、係商地方事務、熊斌此來、乃爲省親、日內即南返、

地中海上風雲

英內閣決婉詞拒絕
法建議撤退一部份艦隊問題
但法艦能爲英後援仍可繼續談判

◎巴黎十七日路透社電、法總理賴伐爾提出英國將地中海艦隊撤退一部份之建議後、英政府已答覆之、其大意聲明地中海之英艦隊仍有維持之必要、英內閣昨日開會議決婉詞拒絕、昨夜駐法英大使即將此覆文送達法總理、聞英大使向賴伐爾聲稱、如法國不予以相等之保證、則英政府不能考慮減少地中海英海軍力量事、雖昨夜晤談之眞正內容、現尚未經披露、但衆料賴伐爾爲便利與墨索里尼談判起見、或許以法國艦隊爲英國後援、

東菲軍事未能進展
英意已有接近可能

調和希望徵細

聞法總理曾向英大使探詢如意國減少其駐利比亞之軍力、英國可否亦減少其地中海軍力、而恢復原有狀態、惟此間消息靈敏者認法總理調和成功之希望、至爲徵細、在昨夜英大使送達英政府覆文以前、賴伐爾曾接見駐法意大使、據未證實之消息、意大使已將墨索里尼發來有建設性質之覆文交法總理

對法加以壓迫

◎倫敦十七日哈瓦斯社電、消息靈通人士以爲英國對於法國加以壓迫、使其施行制裁手段之後、英意兩國已有互相接近之可能、緣意相墨索里尼、因非洲軍事行動、未能迅速進展、頗爲失望、擬於六星期之內、開始媾和談判云、

埃及港口架設大砲
蘇丹邊境英軍增防。

◎埃及亞歷山大里亞港十六日哈瓦斯社電、此間海軍當局、現正忙於佈置港口防務、數處碼頭已架設大砲、禁止行人通過、港外洋面、則每日均有軍艦及飛機舉行演習、◎喀拉啓十六日國民社電、英軍蘇薩克斯第二旅今日乘愛洛拉運船離此、開往蘇丹、此舉表示高級軍事長官已視利比亞及蘇丹邊境之形勢、頗爲嚴重云、

意空軍集中利比亞
距埃邊僅六十英里。

◎亞力山大里亞十六日國民社電、此間今日得悉、意國軍用飛機二百架已集中利比亞沙漠中、距埃及邊境僅六十英里、

法調兵派往地中海

◎巴黎十七日路透電、法國現正向摩洛哥調兵派往突尼西亞、（地中海濱法保護國）第五殖民步兵聯隊與第九殖民砲隊今日均開抵棱塞、第五聯隊現開往突尼西亞南部、又摩那斯華爾與曼狄亞二地現均將駐兵設防、

阿王作戰方略

任令意軍前進後 加以奇襲
使意軍交通線延長 於阿軍反攻極有利

阿京十七日路透電、如意軍當局繼續將南部白兵調往他處、則南部阿軍總司令那西布將軍或將對意軍取攻勢、據各方面消息、內部軍隊、調動甚忙、足徵大戰之期、即將開始、阿京連日到有各地部落首領所率勤王之兵甚衆、致兵士充塞全城、今日阿王舉行校閱禮後、此項軍隊均將分赴南北二路陣線助戰、現援軍雖陸續開往哈拉爾、但政界否認阿王已命在沃迦登取總攻勢之說、阿王之戰略、爲任令意軍前進、延長其交通線、然後加以奇襲、沃迦登省每至十一月間、輒熱病流行、此亦大有助於阿軍者、意軍由沃迦登省調白兵萬名赴伊利特里、據謂即因此故、

阿京舉行空前校閱
禁衛軍出發赴台西。

◎阿京十七日路透社電、阿京國會外廣場今日舉行空前之大校閱、騎兵步兵及輔助兵九萬名、列隊經過阿王之前、阿王繼乃發言勉勵、即將開往北部台西與瑪加爾二處之禁衛軍三四千名、當其演砲術之際、阿王曾親自瞄準、發三七生的米達砲兩次、擊中遠處一小樹、在場將士、均歡呼以讚阿王之眼力、

南部阿軍
擊意左翼

◎阿京十七日路透電、據南部巴里省吉尼爾來訊、徵貴、阿軍正謀即向東南前進、與維比希培里河 Webi Shebeli 附近之山谷密切接觸、因瘴氣及乏水之故、欲由哈拉爾南下進攻、似不可能、惟經行瀕於維比希培里河之比較略低之地、可疾擊意軍左翼、此次進攻、將以台斯太將軍所率之巴里省各部落首領爲前導、該將任阿京郊外之別墅、現仍供意使文西伯爵居住、阿軍不若意軍之須攜糧而行、彼等可就地取食、佔甚大便利

天津海京毛織廠　海鯨牌　註冊商標

純毛男女大衣呢每碼特價一元五角起
全新羊毛織造　絕不攙和雜質
兩面絨頭　翻新尤易
天津海京毛織廠開幕 上海門市部 大廉價
純毛衣料單幅每碼特價五角起
男女袍料近多採用毛織品本廠各色花呢永不落色永不皺縮大方經穿歷久如新做西服固宜做華服尤佳
出品保證純羊毛織造
志在推廣　定價極廉
四川路青年會對面

百齡機
男女老幼人人宜服
已經數百萬人服食而收到奇效之世界第一大補品
第一步　約一天：大便、暢利、飯量、增加、精神、煥發、手腳、輕鬆
第二步　約十四天：面色、紅潤、中氣、充足、腦力、充足、筋骨、有力
第三步　約一月：血充、腎足、氣道、旅會、精滿、腰背、有力
大瓶二元每打念元　小瓶一元每打十元
九福公司發行　上海白克路二十五號　各大藥房均有出售

黃益壽醫師專割包皮過長
包皮過長之害
事實證明
一本醫師包皮術有廿一大瓶
時間九至六時星期日照常　診所愛多亞路西藏路口

徽州 肺癆專家甯大椿 專治

男婦各種 吐血肺癆 氣喘色癆
功效百發百中 主治……咳嗽吐血……肺癆……
同啓

◎盧繼影主編◎今日出版
京戲雜誌
第一期梅蘭芳專號
有梅蘭芳照相十餘幀！
封面三色照相銅版！
附送梅蘭芳與江關秘本
券

今晨國外商電

▲紐約市場十七日電訊

	前日收	十七日開	十時十八分	十時二十分	十時四十五分	十一時
十二月期美棉	一〇・八四		一〇・八四	一〇・八六	一〇・八五	一〇・八五
一月期美棉	一〇・九五		一〇・九五	一〇・九五	一〇・九六	一〇・九五
十二月期加銀	六六・四一	六六・四〇				
十二月棉籽	一一・八五	一一・八七	一一・八六	一一・八六	一一・九五	一一・九八
十二月芝麥	一〇一・二五			一〇一・五	一〇一・七五	一〇一・六二五
十二月芝麥	九九・八七五					一〇〇・八七五
十二月威麥	八九			八九・八七五		
美對英匯價	四元九角一分八七五	四元九角二分	四元九角一分七五	四元九角一分七五	四元九角一分七五	四元九角一分七五

▲倫敦市場十七日電訊

	前日收	上午十一時	十一時	十二時	下午一時	二時
英對美匯價	四元九角一分八七五					四元九角一分八七五
英對法匯價	七四・五〇					七四・六三
倫敦金市	一四一先令七便士半		七先令一便士			
倫敦大條近期	廿九便士七五	（縮一二五）		廿九便士六二五		
倫敦大條遠期	廿九便士一二五	（縮一二五）		廿九便士一二五		
十月期倫敦麥	六先令七便士五		六先令四便士一二五			
十月期倫敦麥	六・〇二		六・〇二			
一至三月橡皮價	六・三七五		六・三七五			

江南行 續發債款四成

本埠訊、江南銀行自停業清理後、儲蓄部債款曾於八月十日起派發一成半、現復定於十月十九日起續發儲蓄部債款四成、茲將該行清算人沈家楨、江萬平・江一平・沈兆九律師公告如下、查本行儲蓄部債款、前已於八月十日起派發一成半在案、茲再定於十月十九日起、每日上午九時半至十二時、下午一時半至三時、（星期六下午星期日均停發）在上海四川路一四九號江一平律師事務所、續發儲蓄部各債款四成、希各儲蓄部債權人照上開時間地址、各持債權憑證前來具領、再各債務人所欠本行債款、仍多延玩未來清償、並此嚴催、務希即日清償、免於法訴云、

金里仁辭職
遺缺由蔡增基兼代

市土地局長

本市土地局局長金里仁、前因體弱、不勝繁劇、一再請辭、吳市長已勉予照准、調市府專員、遺缺派財政局局長蔡增基兼代、

居正花甲誕辰

◎南京十七日中央社電、據居正、十日花甲誕辰、居氏左右談、居以國家多故、不願鋪張、院部同人多餽以壽屛詩聯、其他一概璧謝、居本人日內將赴滬一行、

桂忻城地震聲若雷鳴

◎香港十七日中央社電、桂忻城地震、聲如雷鳴、噴出五色泥漿、

商解決西公旗糾紛辦法
蒙正式會議展期舉行
吳鶴齡在綏

◎北平十七日電、據蒙政會辦事處息、吳鶴齡刻仍在綏、與傅作義商解決西公旗糾紛辦法、頗有進展、俟商妥後、再往百靈廟、晤雲德兩王、並出席蒙政會大會、該會因人數不足、展期舉行正式會議、

順興公司
國產精良
虞和德題
床大王
順興製造鐵床沙發等　專售國貨經久耐用　地址愛多亞路西首（部隊前）

報喪

張孝若先生不幸於國曆十月十七日卯時遇害擇於十月十九日上午十時在海格路中國殯儀館大殮謹此報聞

張尊素堂帳房敬告

上海中和燈泡公司啓事

敬啓者、自廿四年十月十四日起所有太司令電燈泡在中國及東北各省與香港之銷售均有敝公司承銷特此通告諸希　公鑒

求解作文兩用
英漢模範字典
增訂本
重版大批出書
每冊定價二元五角
特價二元
本月底截止

增訂本出版以來・承各界踴躍惠購・一再重版・仍感不敷供應・市曾缺書多日・玆特印出大批・以備採用・特價於本月底截止・過期即照定價發售・倘祈及早惠購爲幸・

單字	由三萬五千	增至四萬以上
複詞例句	由十一萬餘	增至十二萬餘以上
附錄	由四種	增至六種計一萬餘
頁數	由一千四百	增至一千七百餘

編著者……張世鎏　平海瀾　厲志雲　陸學煥

商務印書館
774

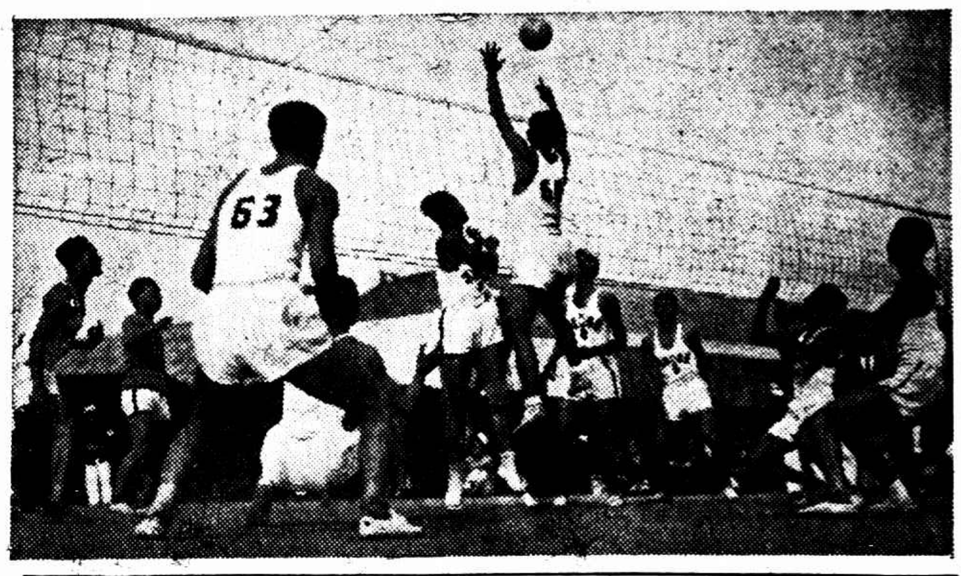
上圖廣東與馬來亞之排球戰

男排球香港慘敗

曹廷贊丘廣燮施威

今日香港與上海決賽　女排球亦達複賽關頭

廣東三劍客逞能　馬華雖勇亦走烏江

▽…排球大勢截至昨日止已漸見端倪、男子組滬粵兩隊今日下午三時一決死戰、鹿死誰手未可預卜、女子組今日有兩組複賽勝者得決賽權、下午一時廣東對湖南、勝負之判不成問題、惟湘隊員長於死纏綿、亦不可不防、另一組二時上海對北平、平恐陷於苦戰、滬隊初賽輪空、次賽又逢河南棄權、蓄銳已久、今始初度一顯身手、演出若何、當拭目以俟之也、昨日男排複賽成績如次、

滬勝港

▼…滬隊爲上屆全運盟主、富保持已往之光榮計、本屆網羅全市精英、組織成軍、儼然有併吞八荒之勢、

▼…此次參加大會、初賽輪空、次賽以三比〇勝河北、昨與港隊遇於複賽、又以三比〇大勝、今日將與廣東作最後決戰、榮辱在此一舉、

▼…隊中有飛將軍曹廷贊、鐵將軍丘廣燮、皆係數屆遠東大會之排球元老、爐火純青、出神入化、無待詞費、餘如衛鼎彝・黎連澤・李樹芬等亦皆奇才、

▼…港隊中有老將李沃林坐鎮中軍、主持大計、惜餘人皆爲新手、經驗較差、昨振於飛鐵兩將軍威名、神色張皇、陣線紊亂、表演較前退步、竟以三比〇慘敗、最高比數爲十三比廿一、以技術言、亦何至此、

▼…全戰滬隊中以鐵將軍建功最多、但見他柳腰一扭、無往不利、飛將軍亦頗多劈擊、堪稱攻守兼長、軍師陳局德在網下看將親切、不覺喜形於色、口中連稱：「他比以前更進步了！」不止。（國際王開）

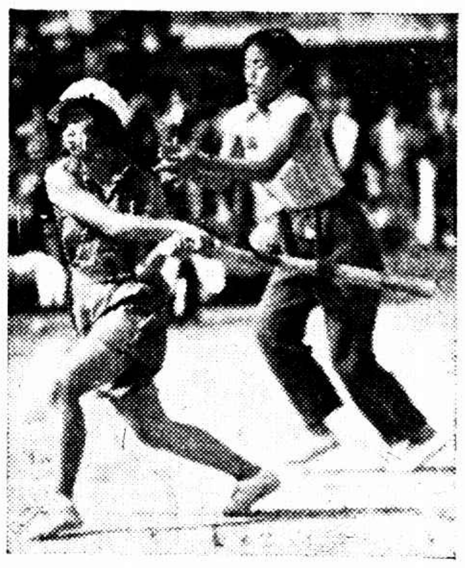
粵滬女排球之賽

上海（廿一 廿一 廿一 ―― 十三 十二 十二）香港

上海隊　凌得才　李樹芬　阮樹堯　衛鼎彝　曹廷贊　丘廣燮　任鈞權　黎連澤　黃漢明

香港隊　周家海　鄭夢超　盧永寶　李振安　李沃林　馬君賞　許子俊　劉國晨

粵勝馬

三比一

▼…粵隊以西藏棄權勝初賽、以三比〇戰敗北平勝次賽、昨又以三比一擊退馬來亞、奪得決賽權、

▼…隊中一排譚永滿長於順壓、二排馬元巨、三排李福申以遞救法著稱、二排新將梅迪賢、老將黃英傑兩廂壓擊、皆有九夫不當之勇、

▼…馬華隊中以右翼最佳、司徒捷左手順壓、不在張老四以下、李稷之劈擊、沈著有力、惜全隊在長期抵抗之下、頗少反攻之機會也、

▼…昨賽粵隊有退步、馬隊有進步、否則比數當非三比一、

廣東（二十一 十九 二十一 二十一 ―― 十八 二十一 十四 七）馬來亞

廣東隊　陳鵬數　黃英才　譚永滿　馬元巨　梅迪賢　李福申　劉炳勝　李福申　陳英龍

馬來亞隊　司徒捷　李稷　黃秀仁　劉唐和　林天賜　張老四　鄭心敏

男子排球形勢

福建三　湖南〇　南京〇　馬華三　北平三　安徽〇　西藏〇　廣東三　香港三　河南〇　江西〇　浙江三　河北一　青島一

閩―〇　馬―三　平―〇　粵―三　港―三　浙―一　冀―〇　滬―三

馬―一　粵―三　港―〇　滬―三

粵―　滬―

選手喜訊

善射獲名之河南女選手馬瑞蘭、於今日在浙江路回教堂與捧角冠軍馬文奎、舉行婚禮、因同爲教徒也、介紹人爲河南射箭冠軍海蘭芳、

許承基勝林寶華

邱飛海雖克川錢明日一關大難

……男子網球單打大勢已定……

男子網球單打複賽、昨日下午一時在網球場舉行、許承基力克林寶華、邱飛海擊退錢某彬、奪得決賽權、兩場結果、均爲三比一、尤以許林一場、最來精彩百出、二四千餘觀衆、莫不眉飛色舞、歡聲雷動、許於戰畢、被二三百球迷包圍簽名、幾無法退場、茲記錄戰況如下、

許勝林

……三比一……

許承基自參加比賽以來、不但未遇敵手、且從未失去一盤、昨日遇勁敵林寶華、全局雖操縱控制、顯占優勢、但林老將風度、畢竟不凡、揮拍而進、奮力搏戰、於失去二盤後、扳回一盤、殊非易易、兩人戰來有聲有色、精彩百出、結果許以六比二・六比三・二比六・六比二奏凱、裁判馮錫康、許明日與邱飛海爭奪錦標、已如探囊取物、

第一盤　林發球開始、首先告捷、許發出落地不起之死球、使林祇有搖首、亦回敬一局、此後各勝一局、許擊破林之發球局後、林上網失敗、許遂以四比二占先、此後許時用迅雷不及掩耳之高壓、並用兩角底抽落點捉摸不定之妙擊、使林疲於奔命、應付艱難、一鼓而下、六比二首盤勝利、

第二盤　開始、兩人勾心鬪角長抽短截、忽左忽右、頗多精美之演出、林管東力稍差、野球時出、連失二局、許上網失敗、被林執回一局、但林上網亦未得手、許再以三比一領先、次局許一記猛烈高壓、使林東手無策、再加一局、林藉許發球之雙失誤、追成四比二、旋成五比三、第九局許以輕巧之欄網取勝、林發球又雙失、第二盤戰爭六比三、結果許再勝

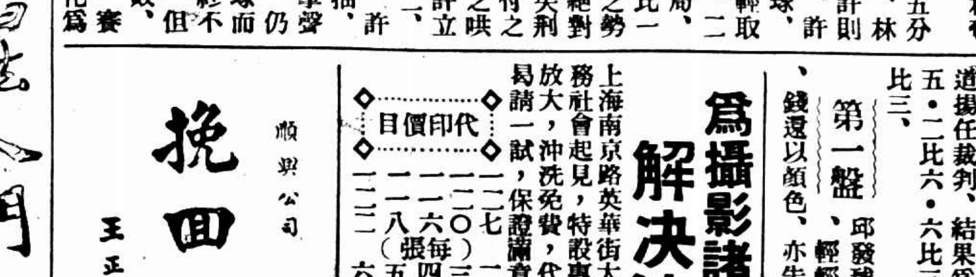
網球雙打戰勝四川王文正錢耀彬之許承基許承位（國際王開）

第三盤　林以百戰之沙場老將、爲肯一敗塗地、於是奮不顧身、揮拍猛進、球出峻急、使許甚難以還擊、大展老將威風、許發球取勝後、林連克二城、聲勢大壯、爲全戰之黃金時代、第六局許於網前施其巧截神技、挽救垂危之勢、奪回一局、此後頻以兩線底角之抽擊、向敵進攻、惟林滿場奔馳、竭力應付、並以二記美妙之欄網、使許無法還擊、六比二林奪回一局、

第四盤　休息十五分鐘再戰、林經劇鬪後不免疲乏、許則游刃有餘、寫寫意意、許開球連發四記砲彈重球、使林竟無能還擊、輕輕取勝、再破林之發球局、二比零佔先、林奪回一局、許再雙雙回敬、成四比一、次局許已造可以得勝之勢、且網前一記高球、絕對可以殺敵者、竟大意失荊州、猛殺觸網、祇有付之幽默一笑、全場亦爲之哄然、林追成四比二、許立刻還以顏色、成五比二、第八局已入肉搏時期、許於林攔網時、一記猛抽、直向底角飛去、博得掌聲不少、林垂敗之際、仍掙扎奮鬪、一次因救球而奔入邱錢場內、其始終不懈之精神、殊可稱佩、但回天乏術、二比六再敗、結果許以三比一奏凱、賽畢、握手言歡、干戈化爲玉帛、許大受球迷包圍、揮拍之餘、再要簽字、眞是不勝其苦、

（爪哇）林寶華（二 三 六 二 ―― 六 六 二 六）許承基（廣州）

邱勝錢

……三比一……

邱飛海以沙場老將、戰後生可畏之錢鐘彬、得勝自在意料之中、然小錢臨陣鎮靜、大刀闊斧、予老邱以激劇之抵抗、且造成極接近之比數、雖敗尤榮、亦足以自豪矣、此戰由凌道揚任裁判、結果爲七比五・二比六・六比三・六比三、

第一盤　邱發球開始、輕輕取勝、錢還以顏色、亦告勝利、此後你來我往、各不相讓、比數比肩而進、直至五比五、邱仍藉發球局取勝占先、第十二局錢突失管束力、野球頻出、斷送大局、七比五老邱勉強得勝、

第二盤　小錢不甘屈服、奮力抗戰、時揮有力之拍、大刀闊斧、節節前進、老邱人老珠黃、奔跑爲艱、連失三局、後始扳回一局、錢再接再厲、成五比一、邱雖再敗一城、然大勢已去、二比六被小錢造成均勢、

第二盤　小錢首先得手、老邱緊緊追隨、成二比二、小錢火氣太重、操之過切、致

（本文未完轉入第二版）

白雪

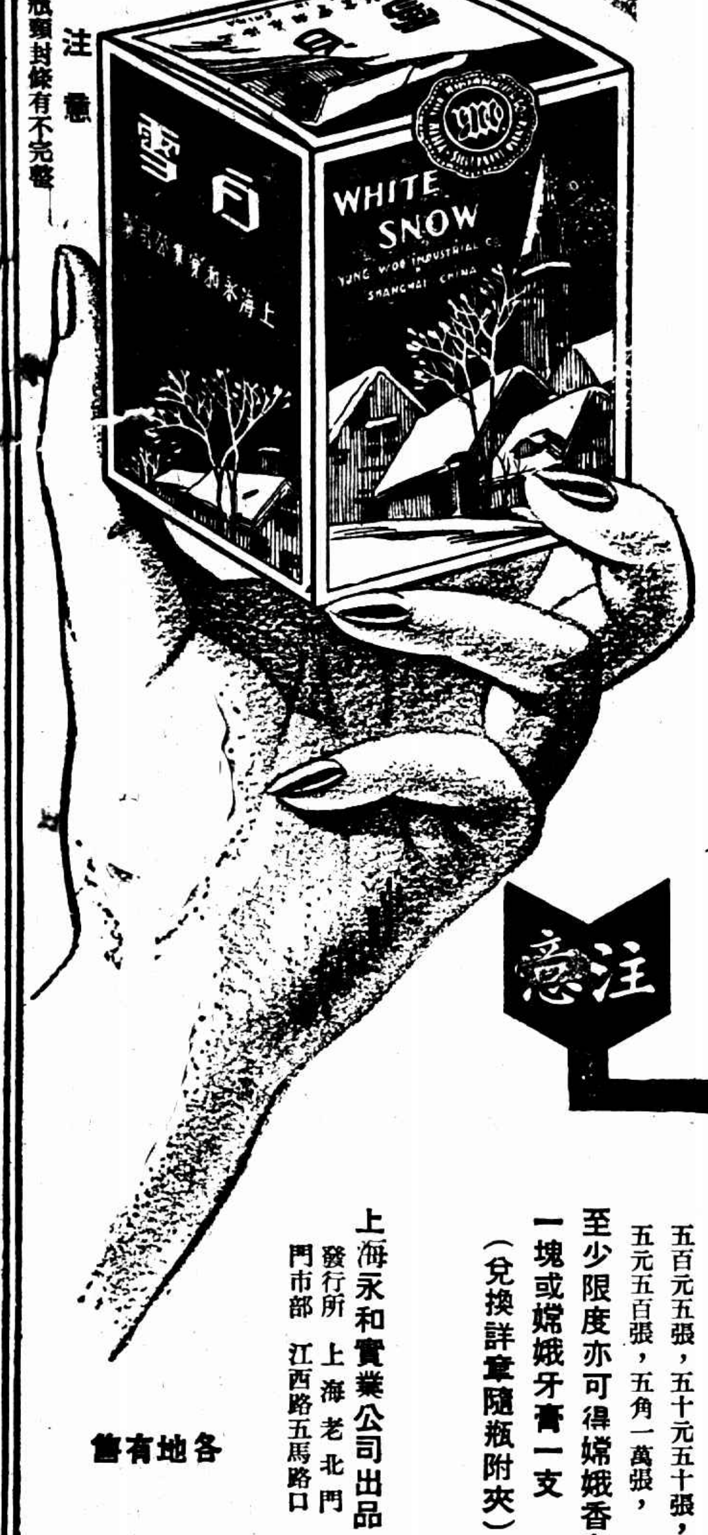

注意　瓶頸封條有不完整

質細香清
色白如玉
敷之丰神秀逸
宜喜宜嗔
有瀟灑出塵之風致

注意

連續購用白雪有得現金二千五百元之希望

每瓶瓶蓋中儲藏兌換券瓶瓶有贈人人可得決無落空

其兌換券分
五百元五張，五十元五十張，
五元五百張，五角一萬張，
至少限度亦可得嫦娥香皂一塊或嫦娥牙膏一支
（兌換詳章隨瓶附夾）

上海永和實業公司出品
發行所　上海老北門
門市部　江西路五馬路口

各地有售

嘉寶牌

烟絲枝枝金黃整潔

半價犧牲

中國福新烟公司出品

老牌子新貢獻

曲線

愛玻兒

美容珍品

日常敷用不間好比天使下凡

上海新星西藥行經理
永安先施及藥房均有出售

李肖白著

書法入門

葉恭綽題

預約廣告

本書由葉譽虎先生校訂以上等連史紙精印其特點有四(一)內容都係著者二十年來之教授經驗談發前人所未發(二)文筆淺顯說理詳明(三)附不少範帖圖例以助說明(四)關於運筆筆順結構等之基本訓練及臨帖臨摹之步驟無不指示周詳切合實用上海市教育局長潘公展先生譽爲習字者之津梁書法界空前之貢獻現定本年十一月二十日出版定價每部大洋一元預約大洋六角郵費外埠一角二分本埠一角預約期十月二十日起十一月二十日止預約處上海城內尚文路尚文商店

上海市政府備案　教育局立案　李肖白書法函授學校招生（教授）函授以前授注重實用速成（校址）上海小西門尚文路備來坊函索章程附郵二分

順興公司

挽回利權

王正廷

床大王

順興公司專製上等鋼床鐵床售價非常便宜地址愛多亞路廣西路東（邵錄用）

爲攝影諸君解決沖晒問題

上海南京路英華街大東旅社斜對面摩登照相館，爲服務社會起見，特設專門沖晒部，完全用新法代客沖晒放大，沖洗免費，代印滿洋一元加送十寸放大一張，局請一試，保證滿意，電話接送九三八八四，

◇代印價目◇

一二七	二分
一二〇（每	三分
一一六	四分
一一八（張）	五分
一二二	六分

◇放大價目◇

四寸	一角四分
六寸（每	二角二分
八寸	三角八分
十二寸（張）	六角五分
十八寸	一元二角

五萬公尺競走表演 蔡正義接近世界紀錄

成績四點五十六分十秒僅差六分 參加五人蔡及張遠九兩人畢全程

若在上屆世運蔡可得第二

（王開攝）

五萬公尺競走表演原定六人參加、以王涇仁腳痛未曾出場、故僅周余愚・蔡正義・張遠九・鄭成山・談榮生等五人出發、於昨日上午十時二十五分、在田徑場起步繞場三圈、即由東司令台出場、時爲十時三十三分、其次序爲周・談・蔡・張・鄭、直至下午三時二十五分、正在馬球表演之時、東司令台槍聲五響、蔡正義已跑畢全程歸來、宛似小脚婦人走路、扭扭怩怩、在場內再走一圈亦終、其成績爲四點五十六分十秒、差世界紀錄僅六分而已、（按世界紀錄爲四點五十分十秒、）褚民誼、吳市長、張伯苓諸氏鑒於是項競走歷時四點餘、枵腹比賽、精神可佩、當即前往握手慰問、至三時三十六分、張遠九亦見進場、其餘三人均未畢全程而退、蔡君如假以時日、努力練習、不難打破世界紀錄也、（若在上屆世運、蔡可得第二、）

競走表演九號者㈠周余愚㈡談榮生㈢張遠九㈣鄭成山㈤蔡正義（國際十開）

男子四百公尺自由式預賽第四組第一楊維奐（國際十開）

奪得女子田徑錦標之上海隊（王開攝）

女籃複賽

不費功夫上海勝江蘇 險裏逃生廣東挫福建

請看今日擺頭

昨日下午女籃球複賽、滬勝蘇一面倒、粵勝閩陷於苦戰、今日下午四時滬粵決賽、外史氏敢進一言、「勝固欣然、敗亦可喜、請勿擺在心上、」

滬蘇賽至中途時、市長亦來、問外史氏：「佔優勝者誰耶？」答曰：「上海○」市長笑曰、「上海將犯衆怒矣、」市長眞達人、發言乃如是幽默、

粵閩之役、雙方啦啦隊殊見興奮、但頗多怪聲、幸未傷情感、

滬勝蘇

…五十八比四…

女子籃球複賽上海對江蘇、昨日下午二時在體育館舉行、上海隊實力雄厚、打法宛如男子、江蘇較量之下相差甚遠、開賽後滬潘夢首先罰中、蘇興兵反攻失利、從此滬隊縱橫敵境、連連中的、如入無人之境、乘之聯絡純熟、投射準確、蘇相形之下、實力懸殊、雖不時試以遠射、均未命中、竟成一面倒之局面、四局中祇獲四分、結果滬以五十八比四取得決賽權、

▼上海隊

職位	姓名	擲中	罰中	犯規	得分
右鋒	潘夢	四	〇	〇	八
右鋒	蕭舜祥	一	〇	〇	二
左鋒	陳聚才	九	三	〇	二一
中鋒	陳學明	五	四	〇	一四
中鋒	陳學棠	六	一	一	一三
右衛	陳白雪	〇	〇	一	〇
右衛	許沅	〇	〇	〇	〇
中衛	陳余叡	〇	〇	〇	〇
左衛	陳淑芬	〇	〇	三	〇
	總結	二五	八	五	五八

▼江蘇隊

職位	姓名	擲中	罰中	犯規	得分
左鋒	楊穀貞	一	〇	〇	二
左鋒	黃連彩	一	〇	一	二
左鋒	張韻琴	〇	〇	〇	〇
中鋒	徐碧瑩	〇	〇	一	〇
右衛	馮杏仙	〇	〇	二	〇
右衛	陳永彰	〇	〇	二	〇
中衛	葉志明	〇	〇	〇	〇
左衛	邵維榮	〇	〇	一	〇

五萬公尺競走第二張遠九（國際十開）

華北體聯執委 今晚開會

本屆全國運動大會、華北體育聯合會執委、乘此次來滬觀運之便、定於今（十八）晚六時在八仙橋青年會舉行聚餐、並開會商定下屆華北運動會舉行地點及日期、然後再推舉組織籌備執行委員會云、

宏興鴣鷀菜本埠代售處

●南京路　集成藥房　先施公司　永安公司　新新公司　中國國貨公司　同　利濟藥房　五洲藥房　永義昌　●二馬路　正威藥房　華洋藥房　乾坤藥房　萃泰昌　●三馬路　震康號　●四馬路　華美藥房　中英藥房　太和藥房　中西藥房　用必應　蘇瑞生　源豐亙　泰錩號　●五馬路　大陸藥房　萬豐裕　元利號　同泰興　慶豐昌　萬裕豐　●六馬路　濟華堂　利春號　百靈藥房　●北京路　同泰永　永祥號　中法藥房　●愛多亞路　公泰祥　梅生號　威大昌　新新莊　長壽春　達松號　祥裕號　乾豐號　新大生　愛多藥房　裕豐志記　●山東路　德成號　乾大生　●山西路　協興祥　壽豐號　大有昌　永興泰　永裕號　●河南路　同春堂　保和堂　正恒隆　遲遐齋　廣衡隆　鹿芝館　種福堂　大昌號　信益號　同福和　永順昌　順和泰

萬泰號　泰豐祥　萬和祥　永豐祥　●寧波路　南來號　同泰號　志仁泰　樂豐　●福建路　久大昌　同仁和　洽和延記　瑞昌祥　萬祥泰　正康號　協元祥　同仁和　元泰祥　●湖北路　萬生昌　華一利　●廈門路　同泰豐　萬慶　●浙江路　和康號　大成昌　元豐號　祥康號　協豐號　源豐號　萬春新　源豐新　德昌中記　廣同仁　福源棧　洽成祥　同泰號　虞記和　●天津路　曹逢順　萬泰和　宏泰新　乾泰盛　中泰藥房　神州號　元興新　●東新橋　振記成　大有號　德泰永　泰豐西　●廣西路　泰昌號　生昌號　老開泰　恒生號　永康號　增和號　●貴州路　鴻興協記　生泰號　勤大號　永和樂　●雲南路　天成號　鴻大號　益泰南　泰生昌　福昌昌　德順成　華慶豐　裕華祥　●北西藏路

鴻昌號　德臣商店　同德源　德茂號　●愛文義路　正信號　永興祥　裕泰祥　永泰祥　復泰號　福昌祥　德興祥　通達號　老日昇　泰和祥　溥泰和　乾坤昌　餘興號　同豐號　●康腦脫路　大德和　方震和　潤裕號　源豐祥　全富泰　勤豐號　德豐祥　匯昌號　德興隆　大成昌　瑞康興　赫赫商店　大生堂　匯康　●新閘路　周鴻泰　信成號　億豐　黃明德　德和號　元增祥　永仁餘　同福泰　源茂興菊記　復興昌　恒裕祥　德勝祥　復興昌　恒和祥　乾泰號　恒和昌　信和祝　大生和　萃震齡　乾天克藥店　張白號　●福和號　仁和祥　永盛號　聚豐號　協盛商店　泰昌商店　正興登　復太號　同戈錩　●裕泰號　益豐　劉曉記　通和春　義茂號　葉聚康　森泰和

胡正泰　振昌新　●塘山路　福興號　裕大祥　錦和號　慎盛源　王公號　慎餘記　元昌興　張恒茂　●梅白克路　乾豐號　福昌號　三陽泰　鼎和祥　祥成號　趙吉裕　老順大　●惠羅路　西成商店　祥鴻記　祥戊號　萃元安　樂信大　●靜安寺路　振德新　德泰號　永興號　聚豐號　大昌成　●東漢璧禮路　森泰號　大隆號　永春和　裕慶永　壽昌號　恒豐昌　義大號　南昌祥　順泰德　●林森路　運昌號　郁昌泰　協公祥　福源號　●德成祥　長茂號　新春豐　鼎康海　大榮商店　●益有號　金成號　同大商　順龍店　●康康沙渡路　德小號　祥明豐　晉泰昌　乾泰號　永大仁　●華盛路　興大祥　裕昌祥　泰生海　●山西路　協順興　承豐號　泰康號　●周家嘴路

瑞立泰　合記號　周大祥　●永康重慶路　洪森泰　萬岳興　德興祥　●日七浦路　元豐新　大生祥　元康新　●鴻南重慶路　協大號　協昌號　●協和州　金昌路　陳源康　●裕泰興　錦大號　●公大平　大公祥　乾坤祥　盛發祥　●萬生東嘉興路　祥和號　●同康新　泰豐號　●立興定盤路　永康號　寶康號　●顧立根記　顧永盛　天生元　●天永合　惠源昌　●永泰路　協康馬　●德林號　鴻豐盛　●中元　●中芝分號　萬利號　新卡德　●新泰號　大新興　●聚德泰　康宜昌　同北記　鑫昌祥　瑞曹家渡

太和新　●愛而近路　金康號　●青島路　晶晶育　●普西路　同順克　●派克路　乾泰祥　●勤餘嶺　江老橋　●興武定路　陳萬豐　●北尼城橋　大觀路　●四達福路　義生新　●西南路　協安南路　●巽同昌　●大馬霍路　福康號　●永順昌弄　大海利　●吉勒路　福嘉昌　協大城橋　●大尼祥　福發祥　北四川路　普濟藥房　天德堂　太平洋藥房　保和堂　杏春堂　長安商店　仁濟堂　恒安商　會豐堂　吉泰號　錦昌號　泰興號　新源祥　春龍源　華仁堂　仁大堂　和興藥房　北泰號　松山號　中興號　順豐號　美●楊樹浦路　鴻興號　順華號　德興號　老義豐　大有昌　裕大號　萬利號　萬隆號　聚興和　生昌號　振興號　榮春　裕泰號　森泰號　朱永順

四豐泰　●華德路　乾新泰　達豐號　中山商店　大來號　協和盛　惠康號　永泰號　義源號　鉅春廣　萬生昌　立茂號　聚恒興　永源泰　寶生泰　永興號　萬生昌　魏吉堂　大泰昌　中央藥房　●東熙華德路　順泰號　壽全齋　協豐興　萬和興　三和祥　宏昌康　萬興祥　公興泰　德隆元　順秋思威路　●源興號　慶豐號　玉潤號　福康號　公和祥　老兆豐　德茂順　樂松興　源海號　北萬春　仁昌號　東興號　杏元堂　松豐號　瑞泰號　順慶祥　松東號　成昌號　永記號　合豐號　祥康號　寶北號　華成號　潤興號　立復號　永平號　大利號　萬大老匯路　寶百泰　勤康泰　昌興

同大慶號　●東有恒路　順昌祥　萬泰號　三和盛　●施高塔路　萬裕號　恒順泰　德武昌　●生生堂　公養樂　天華號　●德和堂　光華提公司　協興號　天華號　●順昆明路　萬大祥　張天順　●廣萬大號　萬利號　永泰號　萬茂號　公益號　源茂號　●鴻泰老號　存濟堂　●老瑞記　立大昌　●仁昌號　黃發昌　●福生堂　●仁和堂　●寶大監獄　●達興保羅路　●美德乍浦路　●仁愛商場　●和天后宮橋　●國貨山路　●天華山樂房　同寶泰　振順祥　永泰新　松茂號　泰和號　九如祥　同昌泰　協和宅路　德昌家　●順記號　鴻興祥　東泰祥　三和鎮路　同烏號　●德大源　萬順號

德久大豐號　●餘自來火街　義泰祥　德泰號　●恒大金神父路　公興號　廣泰號　普大春堂　天方堂　●司吉法大馬路　中心百貨公司　●同三民路　●福市中心區　●瑞豐泰　●永百祿路　●永育才路　●興泰隆路　●老西嘉興路　●德發祥　●鴻鴻興路　●匯海口　●大北站　興北家宅　老王家宅　●公共美路　德昌祥　●北寶源路　鴻潤寶號　●蒙古路　匯元號　●東寶興路　大昌號　●北車站　德成號　●滿州路　永寶泰　●胡家木橋　永盛泰　●寶山路　裕豐號　合興雲記　●新民路　永昌祥　錦豐祥　●永興路　明大號　益豐祥　同昌號　●共和路　永盛號　同和泰　新業商店　榮大號　時利和　●西寶興路　周瑞大　永昌成　三元號　復元順　●源統路　協大號　順興　萬成祥　信元祥　●天寶路　大裕號　興康號

立興商店　●首路　康南陽橋　●元號　長盛號　麥克利克　●斜徐路　義泰號　金八里橋　仁昌號　●路　勤餘新　乾昌號　日生和　●辛永安街　呂班路　煤泰號　●新瑞泰　同大昌　泉泰　●乾勞勃生路　義生興　乾泰生　●新萬祥　餘順和　●蒲石路　廣成號　●太平橋　合昇祥　萬源祥　陳勞神父路　大福康　大有興　●巨潑來斯路　新昌號　劉永順　●麥底安路　榮新公司　萬利永　●同孚路　恒昌號　陳升泰　●康悌路　天吉堂　寶泰祥　公大南　●環龍路　元豐泰　同泰祥　上壽堂　永大東　●白爾路　合興祥　夏德順　協豐商店　●海格路　張元興　僉永興　乾昌號　振泰號　原善祥　●同順興　一大號

●勝露香園路　●成大盛北門　廣大號　●協北門　元大商店　元大昌　●三小南門外　瑞源興　福和號　●章泰豐　陳方斜橋　德源號　張大順　森同泰記　鼎其共記祥　●協華界小西門　同源號　同慶號　源大號　新和號　義昌祥　鉊生號　●永東門路　豐泰祥　永升　阜康　誠信榮　陳保昌　瑞興昌　新新商店　震和祥　萬茂祥　三民商店　盈豐　泰昌　同昌號　大福和　大興號　裕昌號　德泰號　順裕祥　乾坤泰　天益祥　興協號　●萬中華路　同豐號　萬裕號　●華德民國路　●姓西摩路　震和泰　寶德　●華榮　巨籟達路　華興　●永昌聖母院　生和祥　大同和　●愛來格路

陶德昌　●萬巨籟達路　泰興號　怡昌祥　正裕泰　●八仙橋　萬成昌　永泰號　亨太茂　協永隆　德興隆　萬成新　●辣斐德路　永昌祥　老合成　正泰號　大昌祥　茂康號　惠通商店　虞裕興　善興號　厚昌號　●福煦路　惠豐號　和祥記　麟祥號　永盛號　大善元　森泰號　新康號　福泰號　老萬源　廣福興　勤餘號　立昌號　廣恒商店　慎昌號　大成號　艾興祥　●和記號　●廣永興　福泰興　●飛路　●楊同興　●浦東楊思　●劉養和堂　●高昌廟　●大豐號　升小南門　●浦東警局　福安公司　●小東門　楊錦茂　●浦東　森泰新　●場街　●尚文路　三泰號　●城內舊校　廣東商店　●蓬萊市場　●天寶源　●老西門　●順興祥　●浦東楊家渡　恒源泰　●老北門　錦泰酒行　●小南門　永盛號

春示號　光泰新　福和泰　同裕祥　新大號　永昌號　興天錫　正大新　震和茂記　●徐家匯　順昌祥　正豐泰　永康號　泰昌號　聚源昌　義成昌　●義生自爾路　萬生新　協和泰　南萬生　義成祥　●貝勒路　永康號　椿泰興　復興祥　同義泰　錦豐號　合成號　●蔭維藹路　祥豐號　長興號　方鴻泰　大成號　永大號　恒康號　●貝禘鏖路　乾生和　大生祥　復昌號　王日興　●敏體尼蔭路　永豐祥　利民承號　仁昌號　安新橋街　●泰豐興　匯利成　湯榮昌　同裕號　●興昌市路　鴻裕　復興　新大路　中元　●天陸家浜路　義新　榮豐昌　和昌祥　乾泰　李興昌　潤大號　華陽合作社　福泰祥　●南市車站　大森昌　勤豐號　義發祥　同鑫號　三餘泰

新生園　長豐南　鼎泰號　日和號　英美藥房　中德藥房　崇濟藥房　盈餘新　老元昌　東光康　同春祥　永昌泰　大順昌　復泰　永茂　●方浜路　茂興號　新隆興記　鼎茂號　天福興記　一震六豐商店　明華祥　錦章號　永昌號　承和號　鴻茂昌　昇昌號　葉成泰　●蔣同興　國貨路　鴻興祥　瑞康號　永興昌　通泰　餘興號　●德泰盛　慎永嘉路　振昌利　新泰祥　協泰號　德泰號　●協和浦橋　立昌東　源泰號　萬源號　萬泰隆　老祥泰　永豐號　森泰祥　源來海路　發泰號　新祥泰　森泰號　●南市董家渡　裕明豐　光慶號　源豐號

●南市復興街　萬和新　大順昌記　●南市大馬頭街　和豐號　茂泰南　●肇周路　正昌祥　聚泰興　源茂號　●福祐路　全興號　萬茂新　●城內露香園路　金泰號　●丹鳳路　生昌商店　萬竹街　振泰號　●阜民路　萬順新　萬興號　黃家路　●安瀾路　泰康號　興昌號　●小九畝路　萬福和　●滬軍營路　德泰號　●老白渡街　協鑫號　開泰祥　●公義馬路　公義泰　●馬防街　興路　同順泰　●紫霞路　萬興祥　●喬竹街　鴻興號　●小方路　升豐號　●高昌廟路　鑫昌泰　●鄧脫路　餘春祥　●凝和路　唐志興　●大境路　盛昌號　元康鴻記　●喬家路　德和泰　●龍門路　萬餘祥　●小南門外　沈天成

粵勝閩

…四十比卅四…

總結　上海　江蘇　㈠二十　〇　㈡十二　二　㈢十二　〇　㈣十四　二

粵閩籃球複賽、繼前戰而興、情節頗爲緊張、雙方實力相埒、你進我出、各不稍懈、閩後衛主將趙阿玉罰出、粵人材濟濟、容姜紅大顯身手、遂以四十比卅四佔先、裁判員舒鴻、檢察江良規、開賽後閩中鋒林素卿得罰球機會、首開紀錄、粵鋒劉瑪莉暗渡陳倉、將球傳入敵軍最後防地、黃戀兒應聲入網、閩與惠蓮奮勇趕上、容姜紅施展絕技、連發中的、閩被迫停戰、姜紅擺護、又告入網、遂以十二比七勝第一節、再戰開始、閩鋒許心喜、齊星高照、鄉人一球、劉瑪莉激勵三軍、於亂軍中躍身直入、閩娘子軍急得火起、許心喜錫子洲身、林素卿投擲得利、又造成平局、粵藉停戰機會、以戢敵威、閩不甘示弱、吳林兩將、逢山開路、遇水搭橋、傳遞簡潔純熟、遂以十二比五反勝第二節、兩局之比數爲十九與十七、閩勝、易地再戰、粵軍變更陣線、黃戀兒首次不遑、再接再厲、又以兩分佔先、從此兩軍大本營、迭告危急、斷殺之聲、不絕於耳、閩軍挨對功夫、頗有把握、又陷陣壘、佔先一分、粵軍墮大局危急、非出全力不足以取勝、乃本此旨、呼應合作、一聲吶喊、又告佔先、從此戰局大變、閩後衛主將趙阿玉四次犯規罰出、粵衛陳瑞屏、中鋒劉瑪莉亦相繼下野、雙方大調生力軍、粵以十一比九勝第三節、總比數爲卅二比廿八、粵小勝、第四節生死關頭、各出全力、閩求勝心切、軍心稍亂、粵實力平均、新兵用命、容先鋒隊中柱石、威風凜凜、使出神出鬼沒之技、累建功勳、爲隊增光、遂以四十比卅四之結果、得決賽權、

▼廣東隊

職位	姓名	擲中	罰中	犯規	得分
右鋒	黃錦兒	六	二	三	一四
左鋒	容姜紅	七	三	二	一七
中鋒	劉瑪莉	三	一	四	七
中鋒	李幸珠	〇	二	〇	二
右衛	孫玉明	〇	〇	三	〇
右衛	李金英	〇	〇	〇	〇
中衛	陳瑞屏	〇	〇	五	〇
中衛	錢惠貞	〇	〇	〇	〇
左衛	容美愛	〇	〇	一	〇
左衛	錢惠芬	〇	〇	一	〇
	總結	一六	八	一九	四〇

▼福建隊

職位	姓名	擲中	罰中	犯規	得分
右鋒	許心喜	三	〇	三	六
左鋒	吳慧蓮	一	三	二	五
中鋒	林素卿	六	五	三	一七
右衛	許寶珍	〇	〇	一	〇
右衛	黃桂英	〇	〇	三	〇
中衛	趙阿玉	一	〇	三	二
左衛	林秀霞	二	〇	二	四
左衛	吳仙玉	〇	〇	一	〇
	總計	一三	八	一八	三四

別於昨日作複賽、以定決賽權之誰屬、

▼……第一場爲滬蘇之戰、賽成一面倒局面、蘇隊前鋒徐碧雲於初次兩賽中頗見活躍、大敵臨門、而昨日強鄰壓境、抵抗尙無無法、進攻更不必談、上海方面則進有戰將、守有兩隊勢均力敵、難解難分、無論個人技術、全隊聯絡、福建實在廣東之上、廣東隊劉瑪琍陳瑞屏固爲老將、但技藝平平而已、遠不如容姜紅之矯捷活潑也、福建方面趙阿玉之中路攔截、不亞於滬隊陳白雪、而許心喜與惠然之傳

女籃球錦標

屬上海可寫包票

▼……女子籃球之參加者共十六單位、初次兩賽後僅餘閩粵滬蘇等四隊、分衛士、昨戰只打到五十八分、還是大賓面情耳、

▼……繼之者閩粵交鋒、遇攻擊、亦無與滬隊爭霸、陳慕才煥奕、所賴者唯優勝傳遞較純耳、

▼……要言之、本屆之女籃球形勢、遠不若男子籃分高低、雖然廣東已倖勝福建而獲得決賽權、然其敗於上海、可寫包票、

▼……再者今日上午十時蘇（複賽乙失敗隊）將與閩（複賽甲失敗隊）作三四名決賽、福建輕取江蘇、勢所必然、果如此、則十九日三時、閩（三四名決賽優勝隊）粵（決賽失敗隊）行將重遇、讎人相見、分外眼明、若福建姑娘能鎮靜對付、當不致再度受挫於廣東小姐也、

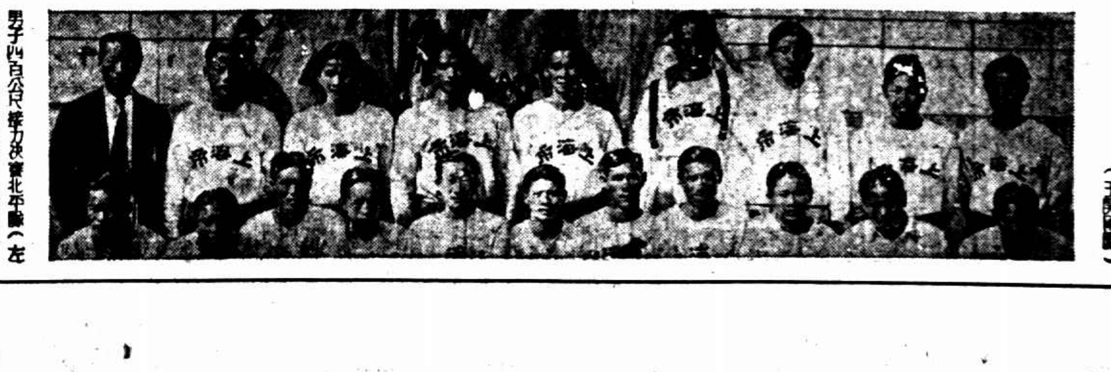

奪得男子田徑錦標之上海隊（王開攝）

男子四百公尺接力決賽北平隊（左起）王慶森包明洪張月明張儼

男子棒球形勢

第十二場　滬卅三｝平四｝滬　鄂〇｝晉九｝冀〇｝滬

四百公尺接力北平第一（左）遼寧第二（右）

男子一百公尺仰泳決賽起點（國聯社）

男子五十公尺自由式決賽第一陳振興（國聯社）

劉桂珍壓倒楊秀瓊

劉楊朋友：劉桂珍與楊秀瓊

楊秀瓊初遇勁敵
劉桂珍一鳴驚人
但楊旋於仰游還她顏色
成績三七秒四又破遠東
小林寶華亦造全國紀錄

當午後十二點五十五分鐘時、發令員以鎗仰天三響、以告男選手五十公尺自由式游泳決賽、開始預備、於是與賽之八員水上英雄、聞聲掩至、八人計香港之陳振興李維敏、廣東之陳其松王秀山、福建之潘威廉、上海之梁偉生、馬萊亞華之陳鴻成、菲華之鄭懷望、池畔竝立、雙臂斜張、迨至一時、鎗聲響後、齊向粼粼之綠漪中擲去、水花高揚、踏浪聲厲、各人爭先、亦在必得、手划足蹈、施展其技、故初幾不能分誰先誰後、在游泳至二十五公尺時、王秀山因出發勢佳、故佔在先、鄭懷望次之、泳末三尺、陳其松直衝而上、越過王鄭之前、陳振興緊隨其後、不予放鬆、迫至中途、陳振興力奮而前、猛力衝刺越出陳其松一尺外、兩手首觸彼岸、奪得第一、成績爲二十八秒、殊屬平平、因去全國紀錄僅爲「二・二」

（本文未完轉入第七版）

昨日男女游泳決賽成績

項目	第一名	第二名	第三名	第四名	第五名	第六名	成績
男五十自由	陳振興（港）	陳其松（粵）	王秀山（粵）	潘威廉（閩）	陳鴻成（馬）	李維敏（港）	廿八秒
男一百自由	陳振興（港）	陳其松（粵）	李維敏（港）	王秀山（粵）	梁偉生（滬）	潘威廉（閩）	一分五秒七（破全國）
男二百俯泳	郭振恒（粵）	王鶴民（粵）	黃爾宜（菲）	劉美修（粵）	林鼎添（閩）	劉　煜（桂）	三分九秒五
女五十自由	劉桂珍（粵）	楊秀瓊（港）	陳煥瓊（粵）	楊秀珍（港）	吳月馨（粵）	梁玉珍（粵）	三十六秒二（破全國及遠東）
女一百仰泳	楊秀瓊（港）	梁詠嫻（粵）	劉桂珍（粵）	韋水芳（桂）	楊秀珍（港）	陳鳳嫻（港）	一分三十七秒四（破全國及遠東）

（楊秀瓊三十六秒八亦破全國及遠東、陳煥瓊三十七秒一、楊秀珍三十七秒五、均破全國）

（梁詠嫻一分四十二秒八亦破全國）

▼男四百公尺自由式預賽

第一組　麥儀明（粵）王爾昌（蘇）　六分十二秒三
第二組　石錦培（粵）彭宗貴（京）陶體中（平）　六分十一秒七
第三組　施德祖（滬）曾兆昌（桂）鄧家乾（粵）　六分一秒九
第四組　楊維英（馬）黃萬機（桂）吳俊文（粵）　五分四十九秒三（破全國）
第五組　陳樹林（閩）陳鴻星（港）萬昇貴（鄂）　六分二秒一
第六組　洪安訓（閩）陳嘉衡（港）　六分二十八秒五

▼男一百公尺自由式複賽

第一組　陳振興（港）王秀山（粵）潘威廉（閩）梁偉生（滬）　一分七秒
第二組　李維敏（港）陳其松（粵）曾何福（港）沈定鑾（馬）　一分八秒一

港　粵　滬　馬

足球
全滬球迷今日總動員
四大天王鬭法
廣東隊善於門智上海不可不防
香港前鋒其妙無比馬華要小心
▼……下午一時港對馬・三時滬對粵……▲
有從漢口坐飛機到此看球者

足球比賽、經過無限狂濤惡浪、看過多少覆雨翻雲、勝者得意洋洋、敗者垂頭喪氣、一日之間、一場之內、而氣候不齊、技藝高超者、雖一舉一動、必有人爲捧場、手脚惡劣者、即拚力作戰、亦無個人在眼、逐漸剝蝕、挨次淘汰、乃至今日、碩果僅存者、滬・港・粵・馬・四隊而已、下午一時、爲香港對馬來、三時爲上海對粵省、各擁精兵良將、虎視眈眈、我想爲九五之尊、你想作群龍之首、口說無憑、須得拿出眞實功夫、

未賽之前、理應有一番議論、如今且說四隊之長短好醜、然後從總評中預測勝負、雖不敢說言必有中、然依據迷民心理着筆、即不中、亦不遠矣、香港一軍、爲本屆天之驕子、至滬後、即以十對〇打得强頑不化之西捕隊、片甲不留、震驚中外球壇、翻騰海上球國、口有道、則必道「香港如何如何之厲害、早已默認、香港爲得冠軍之待獲隊矣、誠然、該隊之人材齊楚、技術高超、確非一般平凡隊伍所能與抗衡、守門包氏龍圖、爲官清正、向不徇私受賄、爲華國一人、後衛方面、梁寶賢與余慶元長鎗大戟、殺人如麻、三關合守、辟易萬人、中衛線有黃美順之勇、梁榮照李國威之智、左右扶持、雖麻雀燕兒、也難飛進去一隻、談到前鋒、更屬出色驚人、中鋒何家强、爲粵省名將之一、得球王黎兆榮一老一小、一新一舊、烘雲託月、相得益彰、右路先行爲名聞全國之飛將軍曹桂成、此公雖徐娘半老、丰韻猶都、左鋒則爲葉北華第二之鄭季良、奔跑如飛、傳球穩妙、並能射門、五虎聯成一線、雖銅山鐵陣、亦不足懼矣、玆錄其今日出馬之將佐如下、

包家平　余慶元　梁寶賢　李國威　黃美順　梁榮照　鄭季良　李惠堂　何家强　黎兆榮　曹桂成

馬　牛力軍　卓石金・李碩友・楊木濱

來亞一軍、其最大缺點、在前鋒

（本文未完轉入第八版）

李惠堂與陳鎮和合作吃飯（W. East）

●照片人●被劉桂珍之擊敗楊秀瓊戰

免費乘車

敬告全運來賓

凡需免費搭乘中西大藥房自備汽車送至施高塔路口者須憑全運會場外中西大藥房臨時商店購買四大補品中任何一種或大號明星花露香水二瓶之當日發票如貨不便攜帶可於搭車時在車上領取車准於五時半在全運會場外政通路開駛幸勿遲到

狀元第　老僕弒主

張孝若夢鄉遇害
清晨未起身突遭鎗殺如夫人亦受重傷
凶手吳義高　知難免罪立即自殺
▼原因揣測：不爲其子提拔遂存凶惡之心
▼兩屍驗明：專輪迎接太夫人等由通來滬

前北政府任命智利國全權公使派赴歐美各國考察實業專使南通人張孝若（見圖右）號潛廬、今年三十八歲、係實業巨子清代末科狀元張謇（季直見左圖）之子、父故後、接任大生紗廠董事長等職、近張與妾李氏（三十四歲無錫人）及二子四女、稅居本埠法租界辣斐德路一二八八號、子女大者在學校讀書、其實仍居南通新宅、有皖人吳義高、今年五十餘歲、張季直在日、吳隨張充護兵、至今已二十餘年、張季直故後、孝若仍僱吳看管遺下之宅第、月給薪水三十元、吳子由吳請孝若派在紗廠及輪船公司任事、因是初中畢業、智識有限、故所獲地位不高、月得薪金甚微、因是吳義高對主

（本文未完轉入第八版）

顧竹軒案今午宣判

天蟾舞台主顧竹軒、被捕解送第二特院訊明、辯論終結、諭知定今日下午二時宣判、已誌本報、玆悉刑庭長王綱煦於本星期三日曾邀兩原審推事先行開一會議、擬就判決主文、惟如何判決、無從前知、

二百餘年資格　最老眼鏡專家

吳良材眼鏡號

老號上海小東門內大街電話市南二一八二三　北號南京路中擲球場西電話九二六六〇

◎十月六日起◎

慶祝北號開幕　全部名貴眼鏡　八折犧牲一月　參加及參觀　全運者注意

本號開設上海小東門內歷時二百餘年資格最老信譽卓然早爲各界所贊美玆爲北市主顧購配便利起見爰在南京路拋球場西設立分號此次第六屆全國運動會在滬舉行開幕期迫敝號有鑒於斯特將北市新分號不惜重金日夜雇工趕修內部粉刷一新得提早開幕以應社會之需要俾各省健兒A,B,C,臨一參觀之良機並備有價值萬元美國儀器O,有素負盛名經驗宏富學識光學師負責驗光配光並同時舉行八折犧牲大廉價一月以答惠顧諸公之雅意完全實事求是絕非其他商店之虛僞號召者可比蓋本號非但商戰競爭實則力求迎合各界贊許之精神此爲本號開始迄今破天荒從來未有之重大犧牲也聊布區區統希　垂鑒

越陳越香

老牌明星花露香水

試用瓶祇售一角

全國高尚藥房各大百貨商店均有經售

上海四馬路　中西大藥房　發行

未來的變化

老白濁

▲白濁不斷根，將來禍患無窮
▲殘廢或猝死，生命毫無保障

老白濁，無所痛苦，病家最不注意，將來淋毒內攻「膏丸」「睾丸」等，破壞精囊，即發生可怕之「合併症」，或竟盲目，或終身殘廢，大禍立至也，況老白濁能促成「陽萎」及不能生育等惡病，後悔不堪設想矣！老白濁時期，淋菌已深入後尿道，後尿道有粘膜之阻，雖用種種「器」「藥」方法醫治，藥力氣力，被粘膜所阻住，不能將淋菌殺死，所以既成老白濁，任何方法，不能發生效力，惟有德國CHEMIEDPTA. G. M. B. H. 大藥廠出品之……

梅濁魁星

有透膜殺菌之偉大力量……

不論新久白濁，或危險之合併症，服藥兩三片，藥力即能滲透粘膜，搜清各部潛伏之淋菌，一鼓殺絕之！

六小時奏效，一盒斷根

全世界名醫公認爲白濁特效劑，百不失一，一試即知，痊愈之後，照常生育

特種— 梅濁魁星

[illegible]

新白濁　最關緊要：十天機會

白濁初起，服「梅濁魁星」當日止痛止濁，兩三天斷根，倘誤服劣等藥或治療失當，遷延十天之外，淋菌侵入後尿道，即促成老白濁，倘一誤再誤，淋菌步步進逼，攻入「前腺」，即成「前腺炎」，更有盲目之「虹彩炎」狂癲猝死之「心臟炎」等，俱名「合併症」，皆老白濁未來之後患，體弱者，或延至一二十年後發作，惟終難逃噬境之臨身，所以白濁初起，速服「梅濁魁星」，切勿遊移，誤此十天左右之機會，既成老白濁，尤感束手，服一盒服完，淋菌殺絕，可高枕無憂，勿爲劣藥所惑，貽無窮之後患！

贈書　贈送「淋病指南」一冊，內載自療預防衛生等常識，函索即寄，另附樣品郵票十分。

柯爾登洋行經理

南京女屍案化驗後報告

南京十七日電　許世鉅夫人（原名吳美圖）作爲案貞、經首都法院分案偵查、與從中央醫院解剖化驗後、十七日止、業已二日、記者昨向各方探悉、女屍經衛生實驗處化學室主任於十七日上午將心臟等解剖化驗完竣、下午將化驗結果撰成報告、與附結論、分送首都地方法院檢察官及警廳、依據偵查、故內容尙未能公佈、惟聞亦尙在嚴密偵查中、惟聞中央醫院化驗結果、雖未能定如何致死原因、但與爲心臟等均未發現任何變化現象、故與自殺現象似屬不符、又許遺體十七下午十二時大殮四時舉行宗教式殯儀、靈櫬日內運滬安葬

十項運動第一張齡佳

恭祝　六屆全運大會開幕

連長記運動器具號

特將各種運動用品體育器具一律削碼出售

▲臨時辦事處：全運場外國際路政同路南面▼

地址：四川路寧波路一號：電話一八八六三號

◈如蒙賜顧　特別優待◈

全運會分店

金蘭飯店

上海南京路廣西路口　電話九一八一八

菜餚　麵點　冷食　日夜全備

新上海　光路口

今日球賽

時間　比賽隊名　裁判員

▼足球複賽
十三點　香港對馬來亞
十五點　上海對廣東

▼男子籃球複賽
十四點　河北對北平
十五點　上海對南京

▼女子籃球複賽（三四名決賽）
十點　江蘇對湖北
十六點　廣東對上海

游泳第一郭振恒

男子排球決賽
十三點　香港對馬來亞

女子排球複賽
十五點　上海對廣東
十三點　廣東對湖南
十五點　北平對上海

男子棒球決賽
十四點　廣東對上海

女子壘球一二三名決賽
九點　河北對廣東

男子雙打補賽決賽
九點　林寶（粵）鳳飛（滬）對（馬）
十五點　王文止（川）對馬來亞（三四名決）
十五點　許承基（爪）對滬來亞（決賽）

女子雙打三四名賽
十三點　陳秀立（粵）對（滬）（三四名決）
十三點　王春菁（粵）對（川）（決賽）

今日游泳

十三點　男四百公尺自由式決賽
十三點廿分　女一百公尺自由式預賽
十三點四十分　男一百公尺仰泳預賽
十四點十分　女二百公尺俯泳預賽
十四點四十分　男四百公尺自由式決賽
十四點五十分　男一百公尺仰泳決賽
十六點　入水表演　游泳指導

遼寧獲全能錦標

上海僅以二分之差屈居第二

遼寧人才優越、惟因人少、不能在田徑錦標中與上海爭衡、但諸將夙善睿智、實欲在全能奪取寶座、果然、二人同心、其利斷金、遼寧以死士十人、血應戰、卒能健將如雲之上海夾、拔遼寧最得力處厥爲千六接力之一戰、劉長春不彈此調、業日已久、不惜犧牲、下山應戰、厥功甚偉、十項則長星力登前茅、亦足助長威勢、廣東聲勢亦足長、惜四百接力敗於平、設不然者、亞軍任握矣、今將各單位得分錄後、

第一：遼寧……十九分
第二：上海……十七分
第三：廣東……十六分
第四：北平……十五分
第五：山西……七分
第六：南京……四分
第六：馬華……四分
第八：福建……三分
第九：青島……二分
第十：河北……一分

北平獲冠軍

四百公尺接力 成績四六秒五 第二廣東

▽…四百米接力決賽、已於昨午一時正舉行、北平隊以練習有素、接棒迅速、又因張俔最後之努力、而奪得冠軍、廣東隊以一肩之差居第二、上海隊因對於接棒素不訓練、故氣因接棒遲緩而落後、居第三、茲將名次列下、

（一）北平隊　王鶴霖　孫月明　黃强　張俔
（二）廣東隊　阮渭根　陳煥章　何瑞根　梁宗衡
（三）上海隊　黃飛龍　蔣宗平　薛鋼秋　陳永福
（四）南京隊　邱英俊　顧詠祈　陳康　張凱基
（五）遼寧隊　吳德懋　龐振文　劉一沫　劉長春
（六）河北隊　張錫銘　周寶泰　鄭國林　曾慶林

▼…該項決賽開始、出場者計有七隊、鎗聲響處、遼寧與北平與上海黃飛龍、並駕齊驅、領前約米許、至第二棒起處粵滬同越遼寧約二米許、北平居第三、第三棒起處、廣東前導、上海第二、北平隊隨後一米許、至最後一棒、仍無甚變化、僅上海隊於遞接之時、不甚順利、致爲北平隊追上、至最後五十米處、廣東尙佔優越地位、最後三十米處、北平隊之張俔與廣東趙秉衡並駕齊驅、衝線時、更以半米之差、壓倒第五屆冠軍隊而獲冠軍、成績四六秒五、較全國紀錄尙差二一秒餘、

十項還是張齡佳

第二周長星　第三程孟平

姓名	單位	百十公尺高欄	鐵餅	撐竿跳高	標槍	一千五百公尺	前半部得分	總分
1 張齡佳	平	成績一八•六秒 得分四九三分	三五•九六公尺 五九五分	二•四八公尺 三三六分	四二•一〇公尺 四四九分	五分三九•八秒 二二五分	二九〇一	四九八九
2 周長星	遼	成績一八•四秒 得分五一一分	二五•九九公尺 三三一分	三•〇〇公尺 五〇一分	四六•九六公尺 五二四分	五分三二•三秒 二五九分	二八〇〇	四九二三
3 程孟平	滬	成績一七•九秒 得分五五七分	三三•一二公尺 五一九分	二•六〇公尺 二六四分	四〇•七七公尺 四二七分	五分二二•二秒 二九九分	二四九七	四六六三
4 [illegible]	閩	成績一九•五秒 得分四二二分	三〇•一七公尺 四四二分	三•〇〇公尺 五〇一分	三五•七九公尺 三四六分	五分二一•三秒 二五九分	二六六二	四六三三
5 [illegible]	粵	成績一九•一秒 得分四五二分	二四•八六公尺 三一六分	二•七三公尺 四〇七分	四四•二六公尺 四八六分	五分二六•四秒 二八〇分	二六四七	四五八八
6 王士林	平	成績二〇•一秒 得分三七九分	二六•七七公尺 三六一分	三•〇〇公尺 五〇一分	二七•八二公尺 二二九分	五分五一•六秒 一八一分	二七六九	四四二〇
7 [illegible]	遼	成績一九•九秒 得分四二三分	二七•二三公尺 三七一分	二•六〇公尺 二六四分	二八•一九公尺 二三四分	五分二一•一秒 三〇五分	二七一五	四四一一
8 [illegible]	馬	成績一八•八秒 得分四七六分	二六•二三公尺 三四八分	三•一二五公尺 五四五分	三六•八九公尺 三六四分	五分三四•七秒 二四五分	二三三八	四三一六
9 [illegible]	滬	成績二〇•二秒 得分三七二分	二六•九七公尺 三六五分	三•三〇公尺 六一三分	四四•八八公尺 四九六分	五分四〇•七秒 二二一分	二二二七	四二九四
10 黃伯[illegible]	粵	成績二二•一秒 得分二二六分	二一•〇五公尺 二三二分	三•一二五公尺 五四五分	四一•三七公尺 四二七分	五分四二•六秒 二一四分	二一三三	三八七七
11 [illegible]	馬	成績一九•六秒 得分四一四分	二五•〇〇公尺 三二〇分	二•八四公尺 四四九分	三六•四六公尺 三五八分	五分三〇•九秒 二六一分	二〇二四	三八二三
12 劉[illegible]	魯	成績二二•三秒 得分二五一分	二一•九三公尺 二五一分	〇〇	二六•五〇公尺 二一〇分	五分一三•四秒 三四二分	二三六八	三四二三

滬提抗議

女四百米力失格後

♡依據四點理由向大會申辯
♡並檢舉京選手楊紳福兩棲

女子四百公尺接力決賽、上海隊因被指越線道、與廣東隊之抗議、根據王開所攝照片大會已正式公告上海隊取消資格、已誌昨報、茲悉本市代表隊以是項決定輕隨專斷、已由該隊理由四點向大會提出抗議、並檢舉京市選手楊紳福參加兩地預選賽、請取消資格、茲探錄抗議書如下、逕啟者、查大會十九日女子四百公尺接力賽結果、本隊曾獲得第一、後因廣東代表隊以本隊跑錯分道、提出抗議、經大會將此案提交十六日晚間審判委員會討論、本隊正在[illegible]、茲聞大會正式報告取消本隊已獲之權利、並聽之餘、無任駭異、查四百公尺接力道次、(一)爲馬來亞、(二)爲河南、(三)爲青島、(四)爲江蘇、(五)爲北平、(六)爲上海、(七)爲廣東、(八)爲福建、其結果第一上海、第二廣東、第三馬來亞、第四青島、第五福建、第六北平、曾於十九日下午正式報告、並已發給獎品、乃廣東代表關覺以是項運動決賽終於照片爲抗議根據、而大會亦貿然取消本隊已獲之權利、此本隊不得不提出申辯、(一)女子四百公尺接力道次、在大會秩序冊上早經規定、依據王開所攝照片、本隊選手在第一道綫上、惟當時檢察員是否曾檢錄合格選手所站之位置、尙屬疑問、此應請注意而提出抗議者一、查第四道江蘇選手既已跌倒、此道應留空位、何以北平隊任意道接、此應請注意而提出抗議者二、此運動依據照片所不[illegible]、北平上海選手均已[illegible]、[illegible]、此應請注意而提出抗議者三、[illegible]大會正式報告、[illegible]、本隊因[illegible]、大會取消大會[illegible]之紀錄、[illegible]、[illegible]、大會正式取消[illegible]、[illegible]、依據上述各點、大會取消本隊女子四百公尺接力賽[illegible]、[illegible]、今復代表南京、[illegible]、[illegible]、元、即希查照見復爲荷、此致第六屆全國運動大會裁判委員會、上海市代表隊[illegible]

游泳詳記

（接第六版）

然去遠東紀錄、則爲「一秒・六五」也、報告員在播聲機中發出「女子五十公尺自由決賽」之報告、全場空氣、陡形緊張、因與賽之女將有美人魚化、人數計粵港各半、香港爲楊秀瓊・楊秀珍・龐頌英・陳玉輝、廣東爲陳煥瓊・梁玉珍・劉桂珍・吳月馨、各披睡衣、步近池畔、迨預備令下、並立池邊、鎗聲一響、同躍水中、楊秀瓊稍爲忽略、入水較慢一步、故最初之碧波中、遙見楊秀瓊之一雙玉臂、比梁玉珍・陳玉輝・陳煥瓊等爲落後、時全場觀衆之歡呼聲幾乎震撼大地、二十五公尺處首先佔領者乃爲劉桂珍、而傍對於劉楊之有關係、尤大聲叫喚、勗其努力、楊秀瓊固奮力而前、將達終點之距離約數碼、楊忽露水面作左右盼顧、料必欲視其任前者爲誰、相去有若干碼也、經此一剎那之差遲、緊頭之元、被劉佔去、楊屈居第二、成績爲卅六秒二、打破楊秀瓊保持之遠東紀錄三十六秒九三、及全國紀錄三十八秒二、第殆不及楊秀瓊昨日預複賽中之卅六秒成績、其餘諸人、相差極微、是項決賽、粵人選者得四人、共獲十四分、港人選者僅一、計得四分、

二百八尺俯泳決賽一項入選與賽者、粵將最多、計爲郭振恒・王耀民・劉美修三人、其他若港菲馬閩桂五地、各得一人、當入水中發後、蛙王郭振恒翼翼小心、謹慎萬分、一圈下來、不過浮波逐浪、並無出人頭地之處、無如王耀民、抱有野心、擬取蛙王之寶座而代之、接踵緊隨、不肯放鬆、至二圈時、幾被追出、小郭見大敵當前、不容輕忽、乃一變其輕裘緩帶之丰度、易以大刀濶斧之步伐、果然在第三圈時、蛙王已脫離敵追、徜徉於平波靜浪之前線、王雖亦步亦趨、奮力追趕、終以實力不充、被郭拋落於五尺以外、馬華之勞吉成、上海之備而濟、均各以事故棄、遂致競爭缺乏、未能更新全國紀錄、菲島之黃爾宜、確爲不可多得之人才、閩之林惠添、桂之劉崑、昨竟能壓倒馬華之何士東、港之陳福星、是亦足豪矣、劉崑在第二圈時、曾與王耀民並駕齊驅、幾欲競越郭之前席、後逐漸後退、至終點時、且在劉美修林惠添之後、噫、究已、如下、

第四項節目爲男子一百公尺自由複賽、共分兩組舉行、第一組馬華與文鑑出發、即超前約五六公尺、陳振興奮力追趕、方於轉身時、得着先鞭、抵達終點、領先五尺、王秀山潘威廉先後到達、文鑑內第一匝用力太過、銳氣已盡、最後廿尺、漸漸落後、終至名落孫山、梁偉牛出發、綴落第四位、振興成績一分七秒正、逼近全國、第二組八條好漢、實力平均、七十五公尺時、尙並肩而進、李維敏努力一衝、疾如飛矢、終點勝陳其松達二尺、馬華沈定鵬中途最先領導、終以長力不繼、退居第四、陳其松中途速率實堪驚人、惟最後衝刺、尙不及陳振興與李維敏耳、

男子四百公尺自由式預賽、共分六組舉行、每組取二名、第一組原有六人參加、結果棄權者達四人、僅(粵)麥偉明與(蘇)王厚昌下水、兩人實力、大相懸殊、王且作蛙泳、更加吃虧、第一匝麥已領先達廿餘、嗣後越離越遠、麥則疾如飛矢、十則緩如蛙步、終點竟相差達一百四十九公尺之多、但王仍竭力掙達終點、精神堪嘉、麥博得掌聲不少、探其計、麥爲六分十一秒二、王爲十分四十七秒、第二組仍有二人棄權、(青)吳守孝一馬當先、至第五匝以力竭退出、(粵)石錦培原負最佳名將、確具功夫、(京)(彭宗貴亦非[illegible]者、既爭奪烈、最後一匝、尙成對峙、石鍋最後衝刺、爭得第一、彭落後達九尺、第一組勝利無顯出功夫、首賽領先、餘子望塵莫及、僅桂雷秉昌能緊追不捨、終點距離僅一尺、確爲可貴(平)陶用[illegible]泳法頗不高明、惟仍能努力到達終點、頗得觀衆同情、第五組馬華楊維、莫爲此中能手、先聲奪人、[illegible]、[illegible]不甘示弱、緊隨不捨[illegible]公尺[illegible]、已與楊並駕齊驅、嗣後兩人始終不離、最後一匝、楊努力[illegible]、如矢離弦、以十四餘碼先、奪得首名、成績五分四十九秒二、破史興隨保持之全國紀錄、冀翻仍以蛙腿泳爾、內錫有二匝之多、第六組閩陳樹林以六分二秒一之輝異成績、壓倒港之陳福星[illegible]可稱洽門、陳全程平均、衝刺欠佳、[illegible]、[illegible]其爲可惜、第六組僅閩洪安訓及港陳[illegible]參加、餘均棄權、中途不先不後、最後衝刺、決度均佳、終以洪以一臂之先壓倒[illegible]、可稱難能、

女子百公尺仰泳決賽上場、[illegible]全場空氣突然緊張、[illegible]於[illegible]中美人魚[illegible]、觀衆已[illegible]決賽時必有一番激烈競爭、秀瓊[illegible]持[illegible]、[illegible]、果爾一聲號令、八條人魚向前直衝、秀[illegible]於第一段尙着先鞭、於七十公尺時、[illegible]過、終點佔二尺許成績一分一十七秒四、破本人保持之一十八秒[illegible]遠東紀錄、及一分四十九秒之全國紀錄、較預賽時[illegible]之一分四十一秒一及本人之一分四十二秒二[illegible]出許多、無怪泳罷離水時、又受數十鏡頭之包圍也、桂[illegible]小姐[illegible]水芳力[illegible]得第三、且壓倒[illegible]、難能可貴、

最後節目爲最有[illegible]之男子百公尺自由決賽、各人實力平均、九十尺內尙[illegible]前進、一無先後、陳振興轉身迅速一馬當先、陳其松於六十尺時、竭力[illegible]可稱[illegible]出、陳[illegible]其衝刺之佳、再以一尺[illegible]、成績一分五秒七、破其松保持之一分六秒六全國紀錄、李維敏[illegible]米望、果然力[illegible]得第三、王秀山[illegible]、梁偉生[illegible]以一線之差、列名第五、[illegible]、

學校生活與冷蝶霜之密切關係！

一・無敵牌「冷蝶霜」爲純粹油類性絕對不含粉質男女學生均可採用

二・學校地址廣大遠處郊野西北風侵襲肌膚最易皺皺每天洗面用「冷蝶霜」搽敷少許保護皮膚自然紅潤（可代凍瘡油膏）

三・野外運動沙灰撲面常呈黑氣胰皂洗滌不去者可用多量「冷蝶霜」塗擦面部約二分鐘再用細毛巾擦去面色明艷異常終日不改（可代香皂）

四・上課匆促頭髮每致無暇梳理日久乾燥枯黃若用頭腦易生垢膩且梳理時間極不經濟可用「冷蝶霜」塗於髮上隨手撫摩立呈軟性柔潤光明且髮根手面均無可厭油膩之沾滯（可代潤髮油膏）

五・放假之日出門遊山易爲烈日侵晒使皮膚紅熱刺痛不寧可用「冷蝶霜」塗敷患處自然遍體清涼擾火灼傷亦奏效驗（可代藥類油膏）

六・薙面時將「冷蝶霜」塗抹鬚根可以完全軟化剃後異常舒適並能保護刀片不生鐵銹（可代胰皂）

各埠均有出售

無敵健將

凡在參加運動之先、將「冷蝶霜」擦遍全身、能使筋肉舒泰、充實無論長短高跑、跳高、擲球、游泳各種遊戲、都能增加你的迅捷、而成爲無敵健將。

家庭工業社出品（上海南京路三〇七號）
門市部・上海小西門秀萊市場
（全運會臨時商店同時發售）

男子籃球形勢

河北四一、浙江一八——冀
福建五二、廣東九八——粵
冀、粵——冀
青島四六、吉林二五——青五二
青海一〇、馬華九〇——馬四四
青、馬——青
江西二一四、河南三——豫二〇
香江〇、北平二——平十四
豫、平——平
青、平——平
平、冀——冀
南京二、西藏〇——京六八
山東四六、江蘇四三——魯三五
京、魯——京
四川五七、綏古三三——川二二
湖南二二、菲僑九〇——菲一〇〇
川、菲——菲
菲、京——京
湖北七一、安徽三一——鄂
山西三四、上海二二——滬
鄂、滬——滬
滬、京——京

面友

FACE FRIEND
REMOVES FRECKLES
WHITENS THE SKIN

白嫩去斑

若欲皮膚白嫩○第一要毛孔細小○第二要皮下色素不沉着○否則皮膚必定粗糙烏暗而有雀斑粉刺之患○「面友」係皮膚學專家之新發明○與衆不同○有確白嫩皮膚之奇效○搽後不必撲粉可以終日寄白粉嫩○不現油光○能在最短時期○將雀斑完全消滅○

◆各埠藥房商店機廠均有出售
上海北京路三六六白昌行總經理
購時認明「面友」二字庶不受欺

順興公司
製作精良
王震題

床大王
順興製床公司專售上海鐵床銷售價廉地非常合宜址多愛多亞路西（部林南）東

適合新生活標準滬上最完美公寓

歡迎
全運大會裁判團
華僑觀光團

德鄰公寓

小住任便
包月任客
自便

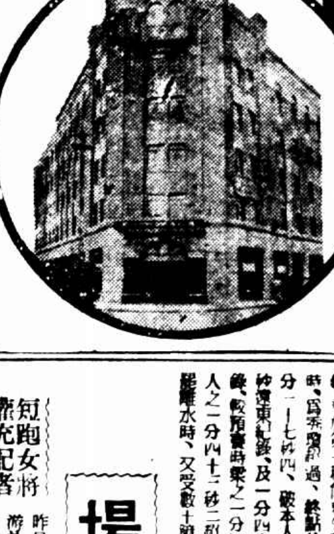

地址
北四川路崇明路即郵政總局北首

電話
四二三一一七七轉接各部

場裏場外

短跑女將　欒充記者

昨日下午一時起、游泳池即有男女游泳比賽、門票上一日早已售完、一般有游泳迷者、上午十一時許、即攜乾糧入場、搶好座位、中飯、節、已告客滿、新聞記者本設專席、記者先生們都以採訪消息起見、所到亦十別嗎鬆、不敢離開、座無隙地、在游泳比賽開始廿分鐘以後、忽然於記者席間、發現了一位女記者、但是又像女運動員、居然向記者說道、衆人細細一認、原來不是別人、就是田徑短跑女將李森小姐、因爲沒有游泳入場證、向着一位記者先生商量一下、就好欒充女記者、

馬來隊中　隨軍記者

馬來亞選手隊中、有一隨軍記者陳建、乃康君、係吉隆坡雪光晨告代理新聞社經理、熱心體育、右手因病、疾成殘、作文寫字、[illegible]、任最前往全運會採訪、滿有[illegible]請司令台上各要人題字紀念、吳市長校長亦題有[illegible]句、用語妥切、字體老練、最爲一般人所注意、題曰、一江山物、全洲風光、錦牛花如蘊、中華民國二十四年六月[illegible]鐵城題、

書家訪問　僑胞選手

名書家[illegible]、[illegible]穿西裝、且架眼鏡、於昨晨匆匆趕到[illegible]、翔股[illegible]、[illegible]體育學校、傳[illegible]他訪問同人、[illegible]、[illegible]來亞選手、於是即進宿舍、見了幾位馬來亞男選手、雙方[illegible]然握手言笑、[illegible]已、始知兩君[illegible]來亞男選手如某某等、或爲陶之同學、或爲陶之學生、故於[illegible]之下、[illegible]笑之狀、陶之來也、手挾[illegible]公事[illegible]一只、帶有[illegible]十餘[illegible]、由一[illegible]書[illegible]一小本贈[illegible]一部、分贈與人、請[illegible]指教[illegible]態度[illegible]、和藹可親

大會拾隽

（冬天）

▼昨日游泳池中、全部客滿、池水翻白、笑顏映綠、盛極一時、記者席上忽小添若干「花瓶記者」、粉白黛綠、極一時色之娛、查記者證章、何等神聖、竟有人如此這般、不禁……

▼有人溜進「全運紫禁宮」、看見一進門牆上貼有兩個留言條、照抄如下、

萍哥：我出去一下、頃晚兩點鐘回、請你等我、或留一所在地名、我來找你、珞留、

紫蘭：我是在您家候您、請您馬上回去吧、因爲今天的游泳項目是預賽、不好看的、藹芳、

外國話

由中國人說

㊟大會中之網球、排球、以及籃球比賽之裁判員、仍用英語數其比賽時之術語、由是觀衆中不懂英文者、均非常不滿、甚至欲向裁判大興問罪之師者、其實以中國人對中國人比賽、而參觀者復無一個外國人、眞何苦來一定要强用英語、

泳后牌游水衣

爲游泳界之唯一恩物

式樣新　合身體　毛質顫　紋地細　脫線條　不取費

全國運動會　華北司售處　公部合時　司大台西發會

羊毛衣兒外婦孺羊毛童裝女衣大運動衣等各公司均有經售

嘉運織造廠出品

廠址上海西門林蔭路支弄

順興公司志在
高臥元龍
關蔚亭題

床大王
順興製床公司專售上海鐵床銷售價廉地非常合宜址多愛多亞路西（部林南）東

南京路
新雅
應時食品
洋澄大蟹

足球

（接第六版）

進攻時、每至緊要關頭、不能聯絡一致、致常有差之毫厘、失之千里之弊、中鋒謝慶福、雖是全材、進攻時之活潑猛勇、過乎尋常一輩、惜左右內鋒、不能合乎節拍、祇一老將關信德、尚能與之呼應、兩翼奔跑尙快、傳球把握不定、遇勁敵時、尤見不能盡量發揮、其害尤重、兩翼爲前翼進攻之兩臂、喻如戰士登場時之失兩手、關係於全戰勝敗至爲重大、此戰謝慶福、在港之中後兩道防線中、虎豹滿途、雖能活動、亦屬於僅矣、爲馬來英雄進一言、戰香港、進攻時、到彼之中衛線、宜用長傳、越過此關、則得球機會較多、蓋後衛之不若中衛強固、爲大衆公認之事也、馬來中衛已不若第一次征滬之齊楚、唯大致尙能應付、後衛長腳之蔡、一仍英勇如昔、香港進攻時、必將重用鄭季良而免避老蔡一關、以黃錦柏之手腳、應付李球王黎兆榮等銳利腳頭、恐難勝任、

廣 東三騎士不來、不獨爲該隊非常之損失、亦屬海上球迷認爲莫大之憾趣、就現下之陣線觀之、雖未可謂廣弱之行伍、照守攻兩途、歎然減色、實無庸爲諱、守門黃紀良、臨陣脫逃、門戶洞開、以譚殿廉承其乏、實已退邵一層、後衛方面、麥紹漢與何佐賢均屬上駟之才、能應付非常局面、中衛當以徐亞輝爲最受人注意、劉慶才黎國釗則似較軟、前鋒以黃永康任中軍、譚江柏陳鎮和輔之、力量頗不薄弱、兩翼楊水益與李洪清、當然以爲可靠、滬隊全線平均、並擅於防守一道、粵方所依靠者爲陳譚兩內鋒、奇上海以顧渠一將、實行其「釘棺」主義、則粵隊之欲挫上海、實非易事矣、

上 海隊爲上屆之錦標隊、盟主威權、爲迷民所崇拜者、本屆實力、據大軼雖不如前屆、照攻守兩途、均屬此道中之老手、前鋒之堅實、不在香港之下、戴•李•孫•三鋒、殺傳射門、均俱有萬目共賞之絕技、人云廣東必勝上海、此種論調、僅屬管中之見、我非偏袒上海、欲以個人論、上海實已較廣東高出一頭、團體力量論、當又以上海佔得上風、上海之妙、在進退有據、攻守一致、勝過一部機器、大有牽一髮以動全身之概、不過有一種弊端、即爲進攻時、各將士不肯全力以赴、時有得過且過之現象、今日之戰、關係錦標匪輕、我其願上海隊諸公、努力作戰、愼勿授隙與人、一戰而入決賽關頭、則可以保持前屆之光榮、時乎不再、願共勉諸、

肺癆聖藥

咳淨

最切實　最安全　最靈驗

免費X光攝影

從病家肺部透視　證明「咳淨」藥力眞實
不拉閒人擣場　絕無絲毫假借

現因市上劣藥充斥、且不肖之徒、利用種種手段、卑鄙齷齪、殊堪痛恨、本行爲表白名藥超然地位起見、特約醫院愛克司光攝影、爲購服「咳淨」者作進一步有力之證信、經此科學手續、本藥力眞僞、無所假借哄托、同時本藥制止癆菌蔓延、搜滅癆菌淨盡之偉大效力、亦明晰如晝、顯而易見。

患者注意　症勢輕微者數瓶即愈痊

辦法　凡患二三期肺病者……（主治）各期肺癆　氣管支炎　失音清瘦……

永安　先施　新新　大新　中法　各大藥房均有出售

上海四川路三三號　百新行經理　電話一二七五六號

阿比西尼亞詳圖

國結果如何？現在形勢如何？是君所急待明瞭的…請閱

內附地中海形勢圖一幅　實洋二角

上海北京路永豐里　世界輿地學社出版　各大書局代售

百代唱機唱片

各種另件　廉價出售

寶芳　總行 愛多亞路東新橋　老行 福州路河南路西

欲得睡眠　不用數數

「一二三四五……」不眠的人躺在床上、這樣數去、但是往往數至疲倦、而不眠如故、這種徒勞無益的辦法、實屬不必、只須於臨睡吞服一兩片紐祿豐、即可於數分鐘內、酣然入睡、栩栩然直至天明而不覺也、尤妙在紐祿豐不含絲毫痲醉迷蒙雜質、或其他痲痺神經有損成分、切勿誤會爲普通催眠藥之類也、治理一切疼痛、紐祿豐均一樣速效、一樣有益、凡頭痛、牙痛、耳痛、神經痛、月經痛、以及割破、灼傷、燙傷、創傷、種種因傷之痛、紐祿豐均能迅捷轉痛爲安、各藥房皆有出售每瓶大洋二角或向上海江西路四五一號韋廉士醫生藥局購備一次購五瓶者大洋一元郵力另加

男子足球形勢

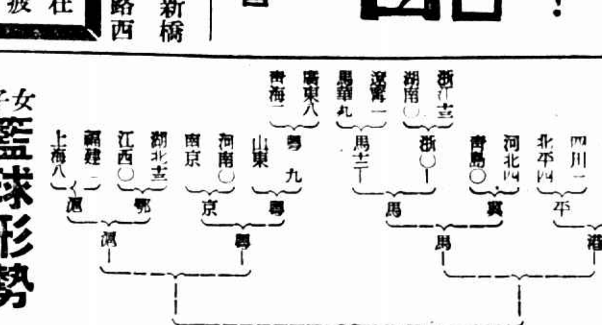

女子籃球形勢

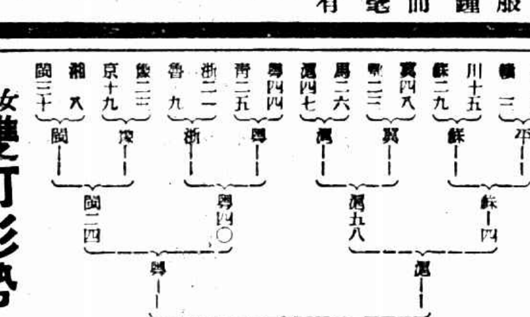

女子雙打形勢

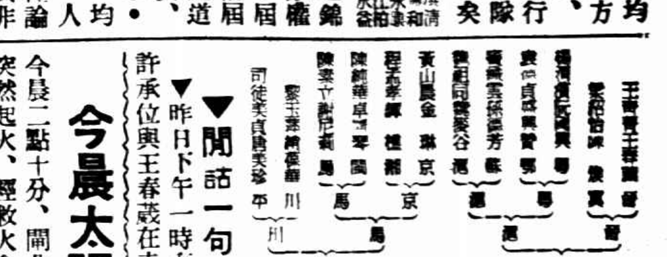

女子排球形勢

今晨太陽廟路火警

今晨二點十分、閘北太陽廟路二二四號與同森俾紙店突然起火、經救火會馳車到場、灌救熄滅、結果該店全毀、店主寧波人吳靖良三十五歲、經警拘入警所候究、聞向中國保險公司保有二千元火險、

▼閒話一句

▼昨日下午一時有人見許承位與王春蕺在走廊中咖啡館中飲汽水、以英語相談頗歡、由後許破鈔、乃相同而出、

張孝若夢鄉遇害

（接第六版）

人張孝若頗不悅意此次吳於十五日由通州乘輪來滬、十六日下午二時抵埠、手持木質手提箱一只、至張寓見張、當晚即宿於張家、張與妾李氏臥房在二層樓前房、是晚吳與張之傭僕周芝美、三十一歲常州人）同宿張之後房臥室內、詎知吳此次來滬、已預存殺張之念、故隨身帶來盒子砲一支（此砲張季直任日吳充護兵時發給）暗藏手提箱內、

清晨慘劇演出　至昨晨六時、吳乘張家傭僕等尚未起身之際、彼即持所帶之盒子砲、躡足掩入張之臥房、時張與妾李氏睡在牀上未醒、吳即對張之左脇開放一鎗、珠彈穿右脅、血流滿牀、頓時氣絕殞命、張妾於睡夢中聞聲驚醒、即下牀大聲呼喊救命、行抵房門口、亦被吳對準氏之胸部右乳傍開放一鎗、氏中彈倒地後、吳復鎗下樓猶圖脫逃、繼又想及難以脫身、故走至樓梯脚邊、即持盒子砲對自己胸部開放一鎗自殺、

主僕相繼畢命　迨張之家人傭僕聞警驚醒起身察看、見吳倒臥樓梯脚下血泊中、呻吟不止、上樓看視、張李氏倒臥房門口、鮮血汩汩流出、人已昏迷、張則死在牀上、鮮血染滿牀褥、即由當差用電話報告法捕房、立召救護車前往、將張李氏與兇手吳義高車送廣慈醫院急救醫治、一面將張之屍體舁送同仁輔元分堂驗屍所、候報法院檢驗、乃吳亦因傷在胸部要害、抵醫院即氣絕、由捕房將屍併送驗屍所、

親友聞訊紛趕　張之在滬親友得信、紛趕至驗屍所察視張之屍體、張之長女非武、二十歲、在務本女學校求學、寄宿校內、經家人往報、亦趕赴驗屍所、見父屍痛哭、由親友勸止、至午刻、由法捕房報告特二法院檢察處、由首席檢察官翁贊選偕魏姜兩法醫彭翊書記官蒞所、檢驗張吳兩屍後、升坐公案、

證人陳述經過　據承辦西探及華探張春勝報告出事調查情形、據證人張之當差周芝美投稱、兇手吳義高係老太爺在日所用之護兵、相隨二十餘年、現派伊在南通看守老太爺老宅房屋、盒子砲他當護兵時發給他的、他於昨日來滬、下午二時到張家、晚上與我同睡在後房、不料至今晨他竟將主人殺死、我聞聲起身察看、兇手臥在樓梯下呻吟、上樓入房、見李氏倒在房門口、主人已死在牀上、我即報告捕房、至吳殺主人原因、大約爲其兒子求主人提拔、派的位子不好、懷恨在心、諒必爲此、以外主人待吳很好等語、

張妾傷勢甚重　又據尸女張非武投案、請求給領父尸、據稱她住在學校內、不明詳細、喬君核詞、遂諭驗得張孝若委係生前受鎗傷身死、尸交尸女張非武領殮、又諭驗得吳義高委係生前自殺身死、尸交同仁輔元堂收殮、驗畢、張之尸體舁往中國殯儀館、吳之尸體由同仁輔元堂發給三九三號板棺收殮、今晨運往浦東塚地埋葬、候屬認領、張李氏現在廣慈醫院醫治、傷勢頗重、安危未定云、

張孝若略歷　張孝若氏名怡祖、又字潛廬、南通人、少承其父張季直庭訓、性極聰穎、十六歲就學青島、十八歲至南洋肄業、中西文字俱極精通、年二十、赴美留學、入亞諾而特大學、得工學士學位、歸國後、佐父經營實業、創淮海實業銀行、被選總經理、民國十一年、任考察歐美實業專使、十三年任智利全權公使、十五年任揚子江水道委員會會長、又任省議員等要職、建白極多、旋季直逝世、氏遂無志仕進、潛心編輯先人遺著張季子九錄、並繼任先業、致全力於實業慈善教育、先後被選南通學院校長、大生紗廠董事長、大達輪船公司總經理、淮南各鹽墾公司常務董事長、大陸報館董事等、年來實業鹽墾日處風雨飄搖之中、氏苦心撐持、朝夕不遑、先業賴以不墜、每日分赴以上各機關洽商要公、晚間回寓以爲常、平日待人極和藹、素無仇怨、出事之前一日、仍到大生事務所照常辦事、氏享年三十有八、

四公子之一　張之正配夫人爲陳石雲女士並不在滬、餘有妾四人、受傷之李氏即其一、遺有二子四女、長女非武在滬務本女校讀書、其餘均在外埠求學、太夫人尚在堂、當民國四五年時、張孝若與張學良、段宏綱、盧小嘉、有民國四公子之稱、

十九入殮　張屍送中國殯儀館後、定十九日上午入殮、其母張太夫人、則已由大達公司於昨晚專輪迎之來滬、其夫人張陳氏亦可於今日抵此、

兇手家庭　另訊、兇手吳義高本有二子、一在大達公司輪上、一在漢口軍伍中、其在大達服務者、於二日前他出未歸、此乃頗起人疑竇者、致在漢口方面者、則未詳細、與義高之妻、則已物故云、

欲强國必先强種　欲齊家必先齊身

覩乎全運會之健兒、是爲父母者所造成、至於造强之法門、不外生產之安全及產後衛生合法、得成健兒之英名

滬上產科醫院日見增多、欲求設備完善、手術優良之醫師、實不多見、同人等有鑒於此、爰聯合各專家創設虹口平民產科醫院於提籃橋蒲德路口、開設已歷五載、聘有產科專門女醫師多位、不論平產難產、遠近隨請隨到、備有汽車、免費接送、至於本院組織情形、已於本月十五日各報詳細登載、各界仕女鑒察、不復贅言矣、

贈送產婦須知　函索面索均可

虹口平民產科醫院　院長王伯元醫師
院址　提籃橋巡捕房後面
電話　五〇九三六

南京路拋球場

麗華公司

秋季大減價

（綢緞部）犧牲貨
卅二寸永樂緞背毛葛 每尺四角半
電印花絲絨 每尺六角半
各色美花絨 每尺三角零

（疋頭部）賤賣品
維也納 每尺一角
加重葡萄綢 每尺一角半
秋裝呢旗袍料 每件九角

毯被部
卅四寸香椿木衣箱 每只八元七角五分
廣東無核木棉花 三磅八角五分

鞋部
新式紋皮男鞋 每雙三元九角半

西裝部
抱勃林西式雨衣 每件四元半
中式雨衣 每件六元半
續售一天　鎮絲繩絨晨衣 每件一元九角半

優良國產　甜煉乳 每元三聽
原作廣告犧牲限售百箱　月底爲止　購請從速

毛衫部
學生高領運動衫 每件一元二角半
最新式純羊毛女外套衫 每件三元四角

新新播音台　邁波七八〇

新新公司

秋季大減價

▲皮貨部　新到大批精細皮貨　特價出售
北口 狐肷女旗袍 每件廿二元半起
北口 狸貓皮馬褂 每件七元半起

◀綢緞部▶
最新印花絲絨 減沽每尺七角八
法國三十二寸素毛葛 減沽每尺九角八

◀新新酒樓▶
特別午餐 每客七角半
（中菜）三炒一湯 水菓 香茶 純飯
（西菜）五道 一冷盆 生菓 牛奶 咖啡

◀飲食部▶
正洋澄湖 蟹 上湯 麵食　•價廉味美•

▲鞋部
串珠女拖鞋 每雙一元八
黃皮中童鞋 每雙一元
法國黑緞高跟女鞋 每雙三元七角半
花旗皮鞋 每雙四元

疋頭部
女裝旗袍 新式花呢 每尺五角九
反穿長毛駱駝絨 顏色鮮艷 定價奇廉

▲毯被部
50 絲絨棉毯 原價十八元半 特價五元半
眞駱駝毛毯 每條特價 六元四角

▲衫部
新式賽毛童裝內衫 三件七角半
新花式男裝晨衣 每件二元半
新式男裝毛冷衫 每件三元

煙草部
一百支 小呂宋手球牌平頭雪茄 每盒 四元九
一百支 飛鷹牌郎達利雪茄 每包 一元六角半

新新旅館　大小房間　六折

先施公司

十八週紀念大減價

瑞典名廠各種 K.E.R. 家庭燒青用具 大賤沽

五金部

光學部
最新袖珍千里鏡 每只八元
玲瓏千里鏡 每只十二元半

新裝部
最新秋季式 夾大衣 每件十九元

絲襪部
全貨塔絲女襪 每雙二元半　買一雙送一雙

化裝部
伊荷氏什味頭水 CHERANIY 每瓶二元九角半
頭水 ERASMIC 三瓶一元

政府註冊

光華

慶祝北號開幕　北號 江灣路九三六號

優待各界大減價大贈品

德國蔡司鏡片 不論平光近光老光每對 三元八角
優待學生 驗光眼鏡每副七角 用舊貨換仍値七角
眞正水晶眼鏡 每副祇售 一元至二元二角
新式白金眼鏡 每副祇售 一元起至十二元

獨持優點
光華出售眼鏡 出立信用保單
永遠負責到底 貨價不合可退
損壞修理免費 驗光準確免費

保存發票可兌鈔票　購貨一元再有贈品

全部名貴眼鏡　一律削價賤賣　貫徹薄利初衷

總號 南京路新世界東首大慶里口
南號 民國路老北門對面典當街口

歡迎全運健將

熱烈擁戴！特殊優待！

全運健將惠購車輛敬予特殊優待為創格之舉藉表微意！（注意商標）

飛馬牌跑車

全運健將個個愛踏飛馬牌跑車因為是鍛鍊體魄最有效力的方法所以參加賽會的結果終握着很好的成績

上海同昌車行　雲南路南京路口　電話九〇一五二

分行　南京城內　漢口法租界

此外並無分行

供應社會的需要

杭州西湖新新旅館——歡迎全國運動員到杭遊覽名勝

房金壹元至拾元均有　格外優待照碼對折

金星牌自來水筆

欲知金星筆　請問用過人

欲知山上路　須問山下人

各大書局文具商店國貨公司均售

上海金星自來水筆廠出品

商務印書館本週新書一覽

日期	書名	著譯者	價目
十月十四日	歐洲憲政溯源（英文本）	何永信著	二元四角
	汪輝祖傳述（中國史學叢書）	瞿兌之著	四角
十月十五日	周易姚氏學（國學基本叢書）	清姚配中著	五角
	格式心理學之片面觀（百科小叢書）	W. Koller等著　高覺敷譯	二角
十月十六日	石鼓文疏記	馬敘倫疏證	一元三角
	國際社會的結構（社會科學小叢書）	S. H. Bailey著　萬頁桐譯	二角五分
十月十七日	大厂詞稿	易大厂著	六角
	斯巴達小朋友（兒童史地叢書）	王秦意譯	三角
十月十八日	張衡年譜（中國史學叢書）	孫文青著	六角五分
	歐美林業教育概觀	陳植編譯	三角
十月十九日	廣東全省第四次教育會議議決案：初級中學各科教學綱要		五角五分
	師範學校各科教學綱要		四角

通信現購　通信現購本館出版各書不收郵費其託各地中國銀行交通銀行浙江興業銀行上海銀行金城銀行江蘇省銀行農民銀行國貨銀行向上海發行所購書者并免收匯費　簡章備索

763

跑王跳將群英會

老劉有句口頭語：小子來啦

保盧報告戰王禾：含着眼淚

昨天晚上六點鐘、市中心一般叱咤風雲的跑將、跳將、擲將、一窩蜂到了致美樓、赴精武白虹田徑隊名譽隊長程貽澤的歡讌、

主人是老早就來了、眼望着白虹全部的鬬士、說不出心中的愉快、

劉長春和張齡佳兩個田徑巨頭、打扮得整整齊齊、腰着方步、「喝！小子來啦！」老劉見着旁隊員總是那麼一句口頭語、

符保盧的小鬍子真漂亮、禿頭鄭森是粗中有細、傻裏帶俏、演出不錯、大彭文綿綿地、說話菜過五味、主人致辭、略稱、「我們白虹隊員在全國運動會、除去萬米高欄三級鐵球鐵項外、共奪獲了十一個頭獎、值得慶賀、望大家暢敘一回、

老劉跟着說了幾句幽默話、說「我們要殺出一條血路」、

保盧是時代的寵兒、大家向他道賀、他可勾起心事、向大衆報告、「你們大家要知道我力拼王禾時、含着多少眼淚、

鐵牛心中煩悶、陳盧舟說這次整個的湖北隊有點倒霉、你看鐵牛・吳必顯・籃球隊、奉勸你們暫加坡白虹隊、曾榮忠・季延祥說我們恐怕要調李湖北、那時跟鐵牛可以一塊兒練了、

顧義・楊消貴・吳泰廣・朱廣智・唐寶鏗・張平堂等在一桌、張平堂忽發雅興、也拿了一個簽字本、請大家簽字、

大貓是程貽澤一手栽培起來的、這回得了第一、大貓樂壞了、程先生的滿意更不用說啦、毛鴻貴也會湊趣、說「大貓我也送你一件紀念品、不過你不要轉送給李森、」

譚邦傑・大彭都有演說、最後大貓以隊長資格致詞、大家都叫劉長春報告出席世界經過、老劉說「事隔三年、老早忘了」一溜煙逃席而去、

程先生酒吃的不少、最後堅挽賈連仁戴淑國乘車而去、

湖南選手、腿也去、他年再來、知是何時、

國際田徑表演　中華戰將

頂客氣、賈連仁・邱宗臣・李厚達幾個山東好漢、坐在一角、實行食不語主義、戴淑國那麼跳跳竄竄、最活潑、也能喝兩杯、李震中・吳必顯・吳禁祺・劉明儒幾位、站在一塊、比比身量看誰高、

時不要買航空獎劵、鐵牛當場表示、湖北隊已定十九號拔營返鄂、但本人二十日國際運動會一定下場、然後乘車至南京轉湖北隊、

傅金城的表示是回到新加坡一定要組織一個新

大會定於二十日下午一時在運動場舉行國際、賽、除節目業經公佈外、中華方面、決以本屆大會成績優異者參加、此項國際比賽、一方面因為增加大會興趣、一方面亦所以供明年出席世界運動會、選拔委員會之參考、故被選諸運動員、不僅必須出席、而望能奮勇爭勝、爭得國家榮譽、茲錄名單於后、

項目	選手		
一百公尺	劉長春	傅金城	趙秉恒
二百公尺	傅金城	戴淑國	葉嵩平
四百公尺	戴淑國	傅金城	李延祥
八百公尺	賈連仁	李世明	董叔昭
千五公尺	賈連仁	王正林	邱忠澄
跳高	丘廣燮	于清榮	劉明儒
跳遠	葉溪安	王季淮	張嘉夔
鐵餅	郭潔	冷培根	張齡佳
標鎗	彭永馨	敖華明	郝春德

吳必顯、郝春德、李世明

以記者所知、劉長春頗欲一試一百公尺、陳寶球亦極願下場、表演三級跳之參考、則萬公尺・兩欄・撐竿・鐵球等項目、亦應籌備、即使西人不參加、吾人亦可單獨表演也、

女壘球　魯冠軍

三四名決賽廣東勝上海

定十九日對抗美僑

參加本屆大會之女子壘球隊、共有粵・魯・京・冀・蘇・滬六省市、粵・京・蘇・滬四單位已先後淘汰、昨日魯冀作錦標決賽、雙方實力、皆超然出衆、開賽前、雙方列陣以待、形勢緊張、作壁上者觀達千人、鐘鳴二下、裁判中國權發令攻擊、雙方血戰二小時、結果山東以十比六勝河北、山東隊員經驗老到、擊球接球、極有把握、奔跑亦見迅速、河北隊俱屬津門女中學生、素常缺少練習、不免臨陣着慌、七局中雖呈和平之局面、然終因跑壘不慎、擊球不準、而潰敗北、茲將雙方戰情略述如下、

金志範開旗得勝

裁判由國權發令後、先由魯攻王末中、宜告下野、同傑一壘、二壘、金志範登場不負衆望、跑得一壘、徐駿不利而退、金志範將渡陳倉、得張嘉露、援平安歸壘、張淑芳連打未中、無力而退、然自壘门獲一分矣、河北反攻、黃秀蓮首佔一壘、陳蘭湘、陸景嫣慰怒火上升、俾棒一揮、球飛天外、黃秀蓮乘機跑回一壘、第一局一對一和局、第二局雙方戰情嚴重、對准攻敵方、無不小心翼翼、故空氣異常緊張、魯王同傑、金志範、徐駿先後退殺、冀擾乘機活動、奈魯方守陣堅固、陸韻嫣・黃石麟・陸璦皆被李三閉門羹、結果各無所獲、第三局魯隊連折三將、無利而回、換場後河北氣餒萬丈、在山東一時退陣、後、陳蘭湘氣雖當、一棒高舉、萬球雖去、只見流流擒棒而出、魯中堅徐駿接捕不及、陳瓷告生還、陸璦嫣、崔慧嫻、後繼缺乏、遂告終局、

陳蘭湘的是不凡

第一局開始、魯中堅徐駿無功告退、張嘉露揮棒頭一點、佔一壘、偷渡一壘、張淑芳擊球出界、跑得一壘、張安然而返、龐素貞繼之上場、得一來歸打、球擊出高而且急、寶外均罔知所措、張亦隨之返壘矣、寶隊繼之進攻、李文秀首擊佔一壘、後因接綫不濟、遂告了局、第五局魯隊球運不佳、開場不久即連折二員大將、寶隊陸慧嫣白得一壘、黃秀蓮未建寸功、接手陳蘭湘的是不凡、一棒擲去、球低而急、陸慧嫣乃得安然返壘、陳也隨與榮歸、此時雙方已成和局、河北氣餒方將、不料後繼者成雖如願、故未能連續造績、

崔慧嫻勇告生還

第六局為各局中最險惡之一局、亦即雙方隊員表演最佳之一幕、魯隊徐駿・張嘉露・龐素貞相繼被殺中局、冀崔慧嫻擊出局球、魯中堅漏接、崔進二壘、李文秀忽擊一壘打、崔慧嫻得慢返家、陸韻嫣・黃石麟・陸慧嫣、則無功而回、

山東隊最後勝利

迨至第七局、雙方點數相等、勝負未分、由裁判宣佈延長一局決戰、首由山東張嘉露進攻、俾棒一揮、即進得二壘、一利苗張淑芳・龐素貞佔滿全壘、情勢至為緊張、末由侯玉貞擊球、迎頭一擊、球飛天外、四人咸告生還、山東穩操勝算、最後半局冀

女子壘球冠軍山東隊（王開攝影）

隊竭力進攻、擬背城一戰、乜最後之掙扎、以操之過急、卒遭失敗、魯隊奪得錦標歸矣、

山東	職位	河北
王同傑	一壘	黃秀蓮
金志範	補手	陳蘭湘
徐駿	中堅	陸慧嫣
張嘉露	投手	陸璦嫣
張淑芳	右野	崔慧嫻
龐素貞	三壘	李文秀
侯玉貞	游擊	陸韻嫣
馬蘭英	二壘	黃石麟
梁光	左野	陸靜嫣

	一	二	三	四	五	六	七	八	
河北	一	〇	一	〇	二	一	一	〇	六
山東	一	〇	〇	三	〇	〇	二	四	十

決三四　粵滬交鋒

女子壘球三四名決賽、廣東對上海於昨日晨九時交鋒、上海實力不足、非廣東之敵、交戰七局、自始至終、皆呈一面倒之勢、結果以二十比三被廣東擊敗、名列第四、雙方陣線列下、

廣東	職位	上海
梁適宜	投手	杜素貞
梁莊直	捕手	錢坤伶
卓金意	一壘	智生
毛少分	左野	楊依仁
伍金愛	右野	熊大任
黃漢貴	一壘	胡佐瓊
梁莊宜	二壘	趙桂芳
許清	三壘	于纖分

	㈠	㈡	㈢	㈣	㈤	㈥	
廣東	五	三	四	四	一	五	二十
上海	二	〇	〇	〇	〇	一	三

女子壘球形勢

粵二｝魯十一｝
魯七｝
京三六〇｝冀十八｝
冀二六〇｝冀十六｝魯
滬十六｝

壘球外史

▼鶼鶼相隨

當戰情正在緊張時、突然有南京選手男女二人、相攜自外擁走入座不如此圖窗　情林偷雨之戰場也、裁判員急呼「Take out」、二人置若罔聞、以致觀衆京呼、一對情侶始驚若飛鴻就座雙拆其罪大哭

▼狼哭狗嚎

助興之聲、真是九光十色、鬧得滿場烏煙瘴氣、其中有唉聲嘆氣者、有高呼低鳴者、最出色要算河北足球健將姜鴻一陣狼哭、又是一陣狗嚎都加誰能翻連連

▼撲朔迷離

不斷、誠是助興鬧之新記錄也、戰情方殷、突有一長裾、革履先生自外走入、髮濃光滑、神態十足、行走珊珊、觀衆不由側目、「是男？是女？」「是男人」「弗是的」「是女人格！」喚聲、只聽了一個老夫子、觀衆都如此大費苦心、還是記者來得漂亮、「此君某女校的體育教員！」

三十二軍馬球

昨在全運表演十分精彩

下星期在江灣對抗西人

久著盛名之第三十二軍馬球隊、於昨日下午三時、在大會運動場初次表演、滬上人士咸欲一擴眼界、觀此新興球術、故觀衆頗形踴躍、表演分紅黃兩隊、歷四小時、精彩百出、結果黃隊以八對七獲勝、茲誌詳情如次、

英雄氣節

昨出場表演者、共有八人、分作紅黃兩隊、各穿黃色長統皮靴、白馬袴、戴白色盔帽、紅隊上衣為紅翻領運動衣、黃隊上衣為黃翻領運動衣、背上有三十二軍記號、左襟綴一馬形、人人具有英雄氣概、

比賽情形

場地較大於足球場、毬門無橫木、柱上圍以白布、頂插紅旗兩面、每隊作戰者四人、兩任前鋒、兩任後衛、共比賽六次、每次賽六分鐘、即休息三分鐘、以打鈴為號、每勝一球、即交換方向

壯馬馴服

兩隊各備馬八匹、以四匹替換乘坐、馬尾紮以紅黃色標幟、馬頸下亦有紅黃彩綢、在未賽前、馬上各披紅黃綢布、有馬夫十六人、在場照料、各馬壯健異常、且有良好之訓練、故頗為馴服、

激戰結果

三時開賽、各騎士跨上馬鞍、雙方環球場半圈、至中線列隊、裁判員由中線擲出一球、雙方開始鏖戰、各以丁字式棒、猛力擊球、球甚小、馬又動、故棒球頗難、非具有功夫者萬難應付、第一局二對〇黃勝、第二局一對一平局、第三局一對〇紅勝、第四局三對二黃勝、第五局一對一平局、第六局一對一紅勝、結果八對七黃隊勝、（紅隊）李培智・張應龍・（黃隊）李鶴郭廷智・閻學儀・韓樹芬・龐炳・楊桂芳作戰、裁判員董震、亦騎白馬、往來馳騁、馬上並掛球囊、隨時應用、

對抗西人

該隊已約定本市西人馬球隊、於本月二十一・廿三・廿六・廿八、下午三時在江灣跑馬場比賽、尤以廿六日一場最為精釆、願我滬上人士屆時前往一觀鏖戰也、

三十二軍馬球隊表演（國際王開）

請發祝賀鼓勵全運健兒交際電報

每電四角

本外埠均可拍發

錦標總屬冠軍　全能運動昨日已告結束

全能運動，已於昨日宣告結束，錦標亦已決定，獲得冠軍者，莫不喜氣洋洋○傳聞茂昌眼鏡公司，因其貨品出衆，售價出衆，服務出衆，驗光準確，故同業推選為冠軍，凡至南京路雲南路口茂昌眼鏡公司配置眼鏡者，出門時無不喜形於色云、

港粵滬　安樂園　糖果餅乾大減價

北四川路海寧路口　電話：四五五五六

由雙十節起至廿五日止

江灣運動場內五十五號特設臨時商店

敬告全國運動員

本藥房秘製跌打藥酒行世已二百餘年功能舒筋活絡步履如飛定占勝利又設傷外敷跌打至寶丸專治跌打損傷止血散瘀功效可稱舉世無匹對於相傷諸症使血脈活動之先略飲少許或輕輕敷之蓄精養力自能健康

粵港滬梁財信養元堂藥房　上海北四川路四百九十八號

順興公司　品勝船来　孫科題

床大王　順興公司專製鋼絲鐵床上等床售價便宜地址常州路東亞西多愛廣（邵詠南）

觀全運會健兒競賽　敬為我黑籍同胞告

健兒競賽威風凜凜　吸煙成癮志氣喪頹　一強一弱令人心寒　有志戒煙盍乎歸來

本市政府已徵得租界當局同意強迫煙民登記限期戒絕　一般癮君子亟宜以身體及辦公方面均有妨礙有害為護身符者今已失其効力　實則吸煙無益傷身耗財莫甚於此本院特聘戒煙專家　住院服務不論走戒住戒停癮痛苦均能負責包戒　取費亦極低廉有志戒煙者幸注意焉

中國醫院謹告　前附設療養院

住院費自六角起至十元止

電話九〇九二六　院址福建路華德路口三一〇號

優待運動選手

專售名廠獵鎗獵彈　經售歐美運動器具

英商鴻發有限公司　南京路三二八號　電話一六七八八

備有詳細目錄函索即寄

潤面佳劑　美容極品

傳說利多　下午印銀報縮
標金上升愈健
結果漲再十四元四角

[illegible]

外匯明晤俱緊

英金

[illegible]

美金

[illegible]

◆金業交易所

[illegible]

◆銀樓飾金

[illegible]

◉中央銀行掛牌

[illegible]

△匯豐掛牌

[illegible]

△匯豐一次掛牌

[illegible]

△匯豐二次掛牌

[illegible]

外匯

上午開盤　下午收盤

[illegible]

下午市價

[illegible]

債市略見反動
多頭拉提空頭未動

[illegible]

◆華商證券交易所

[illegible]

◉銀洋錢市

[illegible]

紗市近堅遠疲

[illegible]

棉市上落不定

[illegible]

外麥暴跌　粉麥突轉疲象

[illegible]

◎上海麵粉交易所

[illegible]

◆紗布交易所

[illegible]

◎雜糧油餅交易所

[illegible]

▲滬南米市

[illegible]

▲滬北米市

[illegible]

Veramon
Schering
凡拉蒙
立止一切疼痛
服凡拉蒙後
頭痛立即消
失工作
照常
各大藥房
均有出售

錦標回顧

男子組　總錦標上海

女子組　總錦標上海

[illegible]

敬送醫病古方
遺洩古方

[illegible]

中央信託公司
資本　實收三百萬元
公積　積存四十八萬元
信託部　銀行部　儲蓄部　保險部　證券部　保管庫　倉庫
總公司　上海北京路二七〇號
虹口辦事處　北四川路八六〇號
西門辦事處　中華路一五五六號
西區辦事處　靜安寺路一一七一號
漢口分公司　漢口江漢路一一〇號

男女國術決賽
孟健麗女測力冠軍
馬莊包辦舉重三組

十七日國術，上午為男女兩組測力及舉重比賽，下午為男女兩組拳術決賽，茲誌各情如次，

測力

男女兩組測力比賽，在體育館舉行，內分㊀測握力、㊁測合力、㊂測挾力、㊃測騎力、㊄測分力、㊅測托力、㊆測推力、㊇測拉力、㊈測射力、㊉測伸力、⑪測挑力、⑫測提力、由國術股備具新式測力器，各選手每以過去練習時未能應用是項新式測力器者居多，故請每項測力器所派之檢視員，臨時加以指導，但成績方面，尚屬優良，女子組中之美牛孟健麗，竟又獲冠軍之榮譽，其優勝名次如下，

重量　㊀丁全福（豫）[illegible]

中量　㊀[illegible]

輕量　㊀[illegible]

女子　㊀[illegible]

舉重

男子舉重決賽，除輕量組已於前日比賽完畢外，尚有中量組次重組、重量組，均於昨晨舉行完畢，參加人數極少，重量組原有人，其中一人棄權，故出組僅有一人，即馬來亞選手黃社基，但黃仍努力，造成三組中最高之紀錄，其他兩組之冠軍、亦悉為馬來亞選手所包辦，蓋各組雖有北方數省選手之參加，而北方選手，其膂力原亦不能算小，但以舉重方法之不同，以致較次，中有豫選手海全祥，在挺舉時，其所增重量，與馬來亞選手黃社基相差甚少，蓋挺舉在方法上較為自由，而其他提舉推舉與我國之舉石担多有不同處，且多約束，以致成績上不無較差，

中量　㊀黃耀德（馬）五〇二・五公斤㊁梅樹[illegible]

次重　㊀黃社基（馬）五〇八公斤㊁全祥（豫）[illegible]

拳術

男女兩組對手拳術決賽，下午在國術場先後舉行，女子組中以吉湘兩單位選手最為出色，而男子組中以冀魯兩單位選手最為精彩，男女兩組對手拳術完畢後，因前日單人器械決賽中，有魏鳳德與王子章成績分數相同，故再決高下，結果王較為優，於是王子章得列第二、魏鳳德得列第三、

對手拳術決賽

女子　㊀齊秀蘭、姜愛蘭[illegible]

男子　㊀[illegible]

淋濁遺洩
訂愈後收費辦法

[illegible]

贈　碎珠恨　美人魚

[illegible]

券　人體美

[illegible]

爲作精美　順昌公司　于右任

床大王
[illegible]

補品界中　突放異彩
力显母
蛋黃素麥精魚肝油

本品富于營養要素，而細中主持人體精神與活力之肥基氏體，所含尤多，經專家數度研究，乃成功的美味補劑，其迷試驗，非其他製品所可幾及，功能補腦，補肺，治療，助長發育，健胃，增加抵抗力，預防感冒，凡男女老幼，諸般虛弱，以之常服者，均能轉健，而有嗜好者，每日調服，亦可戒絕自癒。
上海太和大藥房發行

李惠堂踢小球
◇從天一場滬港表演好看◇

李球王領導下之香港小球隊，將於二十日在全運舞台初現色相，對象是上海小球代表隊，查該隊就是「打遍全滬無敵手」之小球霸王全黑隊，（最近易名良華）當然這一場爭奪中國小球寶座的空前大廝殺，又要哄動全滬，造成「萬人空巷看小球」的緊張空氣，全運小球表演第一次丰角是上海混合隊對湖北，其精彩程度，雖趕不上港滬之役，可是申天球國迷民，還是肩摩踵接，不肯放鬆半步，甚貴族者早知兩角台，勢無容膝之地，寧願多摸腰包，購買六角門券，誰知小球戰區，就在田徑場的南端網球場，兩角券處於「近水樓台」底地位，看得非常滿意，皆大歡喜，六角貴賓，反而以距離較遠頻呼「冤枉」「冤枉」，球迷們後天晨光熹微，便要向全運會田徑場開拔，祇要破鈔兩角，找尋十號左右看台進去，包你稱心如意，說一聲「物美價廉」、可是座位有限，動員宜速，否則向隅興嘆，後悔無及，裁判員為唐仲先，黃炳星與陸順德分任巡邊，

東鱗西爪

▼上海小姐選能，積分高到四十多分，江蘇姑娘還祇投進一籃，座旁老者很難過的說，「上海讓些吧，相煞何必太急呢，」（記者按上海市本由江蘇省劃分出去的）

▼馬球比賽，我國還是少見，西司令台兩邊洋台上，徑賽圈子外面，站立了不少閒人，童子軍失其職守，播音筒也沒有警告，大概是有意寬放，以為提倡。

▼田徑賽早已完畢，十項也已尾聲，前幾天拚命的健將，今天都變了賦閒的看客。

▼梁氏四姊，偕母出西司令台，那邊廊歸去的觀衆，又看到回去的餘興，

招商局
船期廣告

江華　新江大　新海晏　海貞　海亨　快利　江靖

[illegible]

楊曉崙先生之公子文賢

嬰孩自己藥片愈出牙之苦
及食積使胃強壯健康

嬰孩自己藥片善治小兒出牙痛苦食積不化以及一切胃腸疾病業經累次證明茲又有浙江嘉興新塍鎮元記絲行經理楊曉崙君來函證明此事特爲錄刊於次

楊君書云「小兒文賢現年二歲去秋出牙時晝夜吵擾飲食不思深爲憂慮計無所出幸經友介紹投以嬰孩自己藥片痛苦立除後因斷乳過早給食代乳品消化困難以致食減胃呆體重頓減面黃肌瘦又服嬰孩自己藥片數劑不久胃口激增諸恙若失矣文賢現在胖健異常是則不得不歸功於嬰孩自己藥片也」

家有小孩者賢明父母皆應常備嬰孩自己藥片此藥味美性和防治嬰孩食積便秘腹痛氣脹嘔吐傷風蟲積出牙痛苦及其他胃腸疾病奏效迅速各藥房均有出售或逕向上海江西路四五一號韋廉士醫生藥局購買每瓶大洋七角六瓶三元五角郵力在內

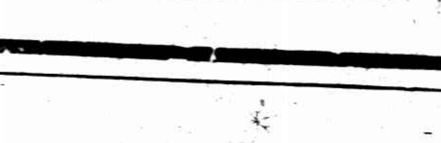

撲朔迷離
舞女大呼强盜 有誣告嫌疑
調查結果與所供不符
王曼曼爲花會大王之妻有煙癖曾兩度判罰

曾在大華大東等舞場充任舞女之上海人王曼曼、二十五歲、家住浙江路[illegible]、[illegible]

大舞台觀劇 完畢後、卽同至大沽路馬安里十四號曼莉新遷之居所、聚父一千關麻雀數圈、乃擬歸家、行至大沽路小菜場時、忽有劉良洪之友業花會之小寧波與另一不相識者、攔住去路、小寧波乩執手槍、向我借洋五十元、我拒之、彼等卽用强將我皮包內銀洋二元二角手表一只鑽戒一只搶刦、計共值二百八十九元、後卽躍登一三〇三一號**灰白色汽車**逸去等語、探員卽根據王之供詞、分頭偵查、嗣查得一三〇三一號汽車係住居趙主教路三百十四號爲軍官之劉爲軍所有、且車爲黑色、而非灰白色、又至大沽路馬安里十四號調查、則該屋內無一人認識王曼曼、探等以此事迷離撲朔、王實有誣告之嫌、遂予以扣留、而王則忽稱赴馬安里**保住吸鴉片**昨晨九時、解送第一特院刑八庭、捕房律師張天蔭陳明前情、依誣告罪起訴、並稱、捕房因事尙未明瞭、請求改期、詰之王曼曼堅供、確有此被刦之事、且小寧波在看戲時、亦曾看見、至被刦之手表乃前大世界經理唐嘉鵬之妻所嘗去、後由我以三十四元贖出、而當華捕前來時、我並不欲至捕房報告、惟捕堅須同往捕房、我實非誣告云云、推事以本案尙須調查、力飭改期訊理、王曼曼交隨傳隨到保出外候訊

殺死兩婦之小學校教務主任
代父報讎 疑戴氏所害
駱肇新死後曾接一函
捕房以其有犯强盜殺人罪請處極刑

駱肇生忽稱：

寓居北河南路四百九十九號之婦人金嚴氏（寧波[illegible]）及女傭羅鄭氏、於本年九月廿二號下午八時一刻、突被人用利斧劈殺身死、案經[illegible]捕房偵探長[illegible]、案犯明係小學教務主任駱肇生一名、解送第一特院、迭次訊供、因駱肇生在捕房供認謀害、而當庭堅決否認、法官爲**明瞭眞相**起見、日前由承審推事會同捕房律師及中西探員、將被告駱肇生帶往出事地點踏勘、而駱對於當時謀害情形、供述頗詳、歷歷如繪、其經過情形已誌本報、昨晨爲此案續訊之期、旁聽之男女甚多、迨推事升座公位後、卽由捕房律師張天蔭起稱、上次奉庭諭、着將抄獲之黃皮鞋一雙檢驗、捕房當卽遵諭送請愛文義路雷士德醫學研究院化驗、其結果皮鞋上**並無血漬**惟鞋底上有用刀片刮削之痕跡、今所有踏勘時之證人李德行及三二七〇號華捕、均已到庭云云、[illegible]

代父報仇 [illegible]

可嘆 十二歲孩子 竟如此不法
白晝行刦 身藏毒物

本埠婦人朱陳氏二十五歲家住大[illegible]門內、日昨上午十一時二十二分、懷抱小孩[illegible]路附近、[illegible]

漢口晨晚兩處大火燒

◎漢口十八日電、府北一路十七日晨大火、燒三百餘家、死孕婦胎兒各一、晚單洞門內又失愼、燒十餘家、受災者皆貧民、

報殺嫂之仇 浦東慘殺案 法院昨開審
指死者爲匪
以販賣布疋爲由

被告鄒小三子之辯護律師當庭陳述原委

宿遷人嚴士祥（卽嚴七）、本年四月十日下午七時、被人誘至浦東美孚碼頭左近用刀殺死、事後由屍兄嚴士洪向地方法院檢察處告訴乃弟實遭同鄉人鄒小三子糾同黃三麻子賈春華等於是日前往平涼路、將弟嚴士祥誘出渡浦謀死、士祥身邊帶有洋三百元、被若輩刦去、請求伸雪、法院據狀後、飭警將鄒小三子拘案、並在鄒處起出血衣凶刀、當經與檢察官訊供屬實、起訴刑庭、昨日上午十一時、由譚推事開庭研訊、告訴人嚴士洪延倪炯律師到庭、請追私訴被刦洋三百元、並撫恤費一千元、被告鄒小三子延查人偉律師蒞庭爲之辯護、法官升座後、首據

嚴士洪申訴前情 請求律辦、問官命提在押之鄒小三子至案、問・爾對於殺害嚴士祥、雖係承認、對於搶刦洋三百元、爾未供認、現在有何種證明、可以提出、鄒答・實無洋元之事、求察、訊至此、由被告律師起稱、查本案之起因、緣鄒小三子之嫂在原籍宿遷、於民國二十年七月間、被土匪嚴士祥綁架而去、以

四百元勒贖不睬 終遭撕票、被告鄒小三子爲嫂報仇、將嚴殺害、事實頗爲明瞭、且鈞院曾經公函宿遷縣調查、據該縣縣長張洒藩復文鈞院、證明被告之嫂實被嚴等殺害、請爲詳察、問官以案關重大、本院不厭求詳、尙須偵查、候展期再審、被告還押、

謝渭清被控
宣告無罪

湖州旅滬商人[illegible]子謝渭清（卽渭卿）、家住[illegible]、經營中華第一針織廠、廠址在楊樹浦、發行所則在四川路六十八弄十九號住宅內、謝渭清有族叔謝桂卿、年已六十一、貧困異常、去年桂卿將其子友聲託渭清介紹[illegible]薦往中國國貨公司襪部爲練習生、因無工資、由渭清按月津貼桂卿洋十元、乃本年六月十八日上午十時、桂卿至四川路六十八弄十九號取十元之津貼費、忽發生糾紛、[illegible]

汽車肇禍
復旦大學門外

海門人、二十歲、戴豐祥、在江灣路復旦大學對面新永安點心店爲堂倌、昨日下午一時五十分、擬穿過馬路、入復旦大學收碗、詎當時適有一黑牌照會汽車、租界照會一一三〇號、由市府二三四四號、由西向東疾駛而來、戴一時不及避讓、致被撞倒、車輪卽由其身上輾過、當場口吐鮮血、不省人事、後附近崗警一八四三號聞警趕至、卽將司機之謝德生拘入該管警局、一面將受傷人車送醫院醫治、聞內部受傷甚重、性命頗危、

奸汚少女拘究

揚州人陳森榮、十八歲、在大連灣路二號永昌[illegible]、上月廿九晚九時、[illegible]

南京兩犯伏法

◎南京十七日電、首都警備司令部十七日又鎗決周幼永再次吸食毒品犯吳九淸兩名、

東京市將施行交通統制
組織委員會……
購票一張自由可乘各車

東京十七日華聯社電、爲統制東京市之交通、使其經營合理化、能率增進、特由內務・鐵道・大藏各部、市電當局及民間關係各方面、共同組織帝都交通統制委員會、其關於東京市之交通統制、議決各原則、㈠連絡市電・省線・郊外電車・公共汽車・遊覽汽車・使客人只須購買一張、卽可自由在各車乘使、㈡減少交通之危險、㈢地下鐵道與其他交通機關、可以直通運轉、㈣圖經營合理化、使貨銀減低、結果將合併各交通機關之五十個公司、出資六億元、計劃獲得區城內之交通獨佔權、惟須特別由內務・鐵道・東京市當局方面之嚴厲監視、以圖經營之合軌、

滿山紅
恨言

（二五八）

第十回
撲被西郊中途遭暴刦 羈身佛寺半夜動悲聲

前情縮記 [illegible]

嘯梧見娟娟拚命，把他拉住，忙說道：「你別生氣，我不會逃走，我現在有很要緊的事，才趕回來」娟娟道：「有什麼要緊事，你還要把貴重的東西再運走嗎？我告訴你吧！你辦不到了，今天一根草也不許你拿出門？」嘯梧道：「我不會拿走我今天有極重要的事，你還不知道，大小姐昨天失蹤，到現在還沒找到，我現在還得趕到警察署去報案去。」娟娟乍聽之下，很是驚訝，一轉眼間，忽笑道：「你不用騙我，我全知道的，你們做弄圈套來騙我，我今天可不許你走，我和你打官司去！」嘯梧發急道：「太太！現在事情急迫，不是鬧着玩，我還要到警察署報案！」娟娟道：「你要警察署報案，何以又回到家裏？」嘯梧道：「我只想大小姐能回來了。」娟娟道：「可見你說的是假話，一會要說到警署，一會又說大小姐回來，這話完全都不對。」嘯梧見她毫不講理，急得連連跺着脚道：「太太！你這麼辦，要誤我的事，別搗亂了！」娟娟道：「誰和你搗亂？我要和你打官司去！」嘯梧道：「現在不是打官司的時候？走！走！」一面說，拉着嘯梧要走！嘯梧道：「什麼不是打官司的時候！」娟娟道：「你和我打什麼官司，太沒道理！」娟娟道：「什麼有道理沒道理！到了官廳自有道理，走！走！」嘯梧道：「你要打官司，就打官司，也不要緊，別這樣拉拉扯扯，像什麼樣子！」娟娟道：「這我可不管，你走不走呀？你不走！我喊警察去！」嘯梧一想，和她沒什麼可說的，我還要到警署呢，索性和他走一趟，看他怎樣。便道：「好吧！要走就去，沒什麼不可以！」娟娟道：「你就是不願去也得去，你想騙我那可不行！」嘯梧道：「我們是到那一區，也得僱車呀！」娟娟道：「不用僱什麼車，就這樣走，你坐上車跑了，我又那裏追你去！」嘯梧道：「不坐車，我可走不動！」娟娟道：「你又想不去呀！那可不行，你走不走？」說着，伸手扯住嘯梧的領帶道：「你不走，我就把你扯斷，看你有臉沒臉，好一個姑老爺，竟和小姐夥同作賊！」

歡迎全運會選手惠購應時用品售價一律低廉

上海南京路大陸商場
中國國貨公司
電話九二二八五轉各部

應時用品 意外便宜

綢緞部 時代綢緞 每尺二角八分起 買一尺放一尺
棉織品部 時代化 枕頭連被單 每套八元七角
舖面部 二十四兩藍格毛巾 每打一圓 厚絨絲綑晨衣 每件一元三角五分

文具部
50關勒銘自來水筆 每枝六角
金駝牌男用眞空管自來水筆 每枝二元九角
金駝牌女用眞空管自來水筆 每枝二元九角
博士牌男用眞空管自來水筆 每枝四元二角
博士牌女用眞空管自來水筆 每枝四元二角
愛國牌男用自來水筆 每枝一元七角五分
愛國牌女用自來水筆 每枝一元七角五分
博士牌男用自來水筆 每枝二元一角
博士牌女用自來水筆 每枝二元一角
利文牌男用自來水筆 每枝一元五角五分
利文牌女用自來水筆 每枝一元四角

南貨部 雙童牌萊陽梨膏 四聽一元 大王蜜棗 四斤一元
糖果部 奶油花生糖 每磅七角 今日半價
煙酒部 橡子味 櫻桃味 桃子味 杏子味 頭牌白蘭地酒 原價每瓶四元四角 今日特售一元

應時用品 意外便宜

大廉價・大廉價・大廉價・大廉價

歡迎全運會選手惠購應時用品售價一律低廉

霞飛路馬浪路口 新設計 新建設
巴黎舞廳
每日下午五時起舉行
天天茶舞大會
舞票每元五張
男賓 ▶中西 贈送 點心◀
我們的音樂和舞女揚過三元一跳的舞廳
大菜每客壹元 美味可口

終南鐵影舞尊者
佛法療病 起死回生枯朽
社會不景氣●疾病愈加重●情況漸趨下[illegible]

大華舞廳
新奇節目 異常精彩
天天茶舞
新貢獻 美國黑人樂隊 西班牙探戈樂隊 合奏
每晚 音樂大會串
大菜每客一元五角
地址 愛多亞路馬霍路口

滬上獨步
大滬舞廳
美妙絕技 表演
▲天天茶舞▼
百觀不厭
地址 靜安寺路跑馬廳畔

新華舞廳
午後四時半起九時止
天天茶舞 茶點贈送
集合大舞廳 舞星伴舞
特聘譚義姊妹花紹技表演
南京大戲院隔壁

白濁梅毒 橫痃下疳
保證斷根 永不復發
祇收醫費拾圓 打針電療完全在內
特備最新科學醫械○採取德國最速療法○用各國特效新藥○憑多年臨診經驗○爲病家解除切膚之痛苦○保證迅速穩妥斷根○治時毫無痛苦○愈後永絕後患○決非一般二元三元徒事敷衍者所可同日而語也
牛殖泌尿科 花柳皮膚科 周福民醫師
診所 三馬路浙江路西首 一六二四號天濟醫院
時間 上午九時至晚八時星期照常

專備紅色結婚轎車
億大汽車公司
電話 93000 92424 91999
四馬路大新街

年逾六旬買辦爲子所控　陸維鏞氣憤成病

要求恢復名分·曾先函懇無覆

[illegible]本月廿一日下午宣判、

九號門口、擊斃一盜

九號門口、擊斃一盜、拘獲一嫌疑犯一名各情已誌報端、茲悉當時由探在死盜手中取下手槍一支、內有珠彈五粒、又在衣袋內檢得珠彈五粒、裝在彈夾內、拘獲嫌疑犯供名李國祥、三十二歲、住古拔路四號、拉野雞包車爲生、翌日捕房將李解送特二法院刑一庭、由章朝佐推事提審、捕房律師陳明案情、請求延期偵查後訴請訊究、又由包探陸棟樑報告拘獲被告情形、將手槍珠彈呈案、訊之李供是晨聞捉強盜聲、前往觀看、現在靜安寺路某姓家拉車、不敢非法行爲云云、庭諭改期廿五日再訊、被告還押、

翁媳互相醜詆

含血噴人　牽涉對門店老板　絲襪一雙藥數種

史永康爲：

上海地方法院昨日下午審理翁媳互相[illegible]

病故。之後。葉翠英即遷往蓬萊路老店、最近史葉翠英在地方法院調解庭聲請與翁姑等脫離、並指翁有不端行爲、結果調解不成、迨退庭時、史永康將媳扭往檢察處、控媳有意污衊、毀損名譽、奉訊後、檢察官對於葉翠英予以不起訴處分、一面由史葉翠英延胡遠駿律師另向法院正式起訴脫離、昨日下午三時由韓推事特開第六法庭審訊、原被均遵傳到庭、首據史葉翠英供稱、丈夫前年身故、本年八月十一夜、我翁撬門入室、將我奸淫、我因不甘受辱、迨至翌日遄歸王家碼頭萬裕街七十號母家、現求脫離、尚有我之金飾、因開新店被翁兌去、應請返還洋二百九十元云云、次據史永康供、四十八歲、寧波人、媳婦素來規矩、自今年六月間起、與對門王寶記店主王寶豐來店與媳常常胡調撫摸、我責其不應調我寡媳、致彼等懷恨、朦訴我、媳奸污、實屬含血。噴人。求察、末據史張氏供、四十四歲、葉翠英是我媳婦、今年六月間起、媳婦頓改常態、有鄰人王寶豐常常來店、以購買香煙爲由、在店堂中與媳調笑、至八月十二日下午二時許、我由外歸、目覩王寶豐、媳撫摸胸際、我即訴知丈夫、向王交涉、供至此、即將王送給媳婦之藥品數種及肉色絲襪、等一併呈案、請察、問官閱一過、復向葉翠英據以詰問、葉答、我因心痛、此項藥品確由王寶豐送給我的、至於絲襪、是翁買的、我與王並無關係、求察、問官得供、以本案有傳證及調查之必要、遂諭展期再審、

越獄未成之囚犯繼續偵訊

兩看守證明季金泉品行很好　盜犯傅子爾證言重要

鋸子藏在肥皂中

[illegible]

控霸佔嗣子　官判不受理

已故前海軍司令林葆懌之妻林謝氏、前被張調梅具狀在第一特院控訴霸佔嗣子妨害家庭等情一案、業經特院數次開審、已告終結、昨日下午宣告判決、其主文曰、本件不受理、附帶民訴駁回、反訴部份張調梅無罪、

劇盜殺人案　嫌疑犯解訊

稅居法租界福煦路一〇三三號西式成衣店樓上印度人奴色克星（譯音）家、十五日上午七時許、突被盜匪五人持械侵入行劫、奴妻皮生鐵可（譯音）不顧危險、上前攔阻、致觸盜怒、對之開槍、彈中要害身死、盜以釀成巨禍、不及搜刦逃出、沿途開槍拒捕、擊傷行人兩男一女、由巡捕追至麥琪路二〇

犯規。。　准監。。

[illegible]

馮鴻年妄訟罪

已故黨大王馮[illegible]

共有債權人　自訴毀損債權案　審結

[illegible]

詐欺案犯判決

[illegible]

盜。刦。彙。誌

[illegible]

各界雜訊

[illegible]

專科　肺病　咳嗽氣喘　痰血癆傷　朱鹿賓先生

專門新久治法根除　咳嗽各期肺癆根本治法　備製特效靈藥保證永遠不發　寓北京路胡家宅　餘堂藥店隔壁新慶餘里　內科號六角○　電話九三七〇〇

新上海飯店　英大馬路後　南香粉弄口

經濟　薄利　大霧佈

內部裝璜完全一新　木器用具式樣摩登　男女浴室洋盆衛生　冷熱龍頭西式磁盆　夏有風扇冬有水汀　男女侍役訓練應勤　中西大菜名廚烹飪　起居舒適個個適稱　房價低廉眞可驚人　最低價目六角三分　浴室房間大小兩等　一四四分二元四正　各界仕女一試便信　荷蒙賜顧無任歡迎

精益眼鏡總公司　實業部註冊中國首創第一家

OPTOMETRISTS & OPTICIANS

分公司：北平　天津　漢口　南京　香港　濟南

各處參加及參觀諸君注意　全國運動會

眼光如覺不健全須配可靠合光眼鏡補助之否則與一生幸福知識精神有莫大阻礙本公司全國各大埠遍有分店服務然終不能普遍故諸君乘此次全運機會蒞申請駕臨本公司配一完善合光眼鏡

地址　上海南京路勞合路轉角

精益眼鏡獨特優點

備有一九三五年美國最新式儀器驗光主任學識豐富具卅餘年之經驗過數十萬人不同之目光決無錯配反損原有目力等弊品質高尚決勿以次貨混售價目公道儘可比較

大康記舞臺　地址 英華街二馬路　電話 樓上二〇〇九〇 樓下二〇一九〇

今夜首次公演繼續新排偉大名劇

四本西遊記

座價平民化　日戲價目　夜戲價目　[illegible]

大世界（榮記）　中國最偉大遊戲場　門票每位小洋二角

整頓內部大加革新新出遊藝另翻花樣

乾坤大劇場（日戲）戰太平　朱買臣　潞安州　武昭關　鴛鴦樓　新安驛　梅龍鎮　芸娘（夜戲）二本西遊記

影戲 天一公司驚人巨片 楊乃武

文武雜耍　四明文戲　紹興文戲　群芳會唱　桃花歌舞　舞團　童子技術　徽州篠火　南方歌劇　高甫申曲　滑稽南北

右軍千文集聯　每冊五角　上海有正書局出版

維也納　土耳其按摩

潤華記坤旅館

悅來服裝專家

小呂宋帽舖　第一支店

雨衣大王大減價

中國無線電公司

小世界　門票每位大洋一角　南界最大之遊戲場

乾坤大劇場　日戲 換金斗　彩樓配　小放牛　全本潯陽樓　夜戲 六本五虎平西

國產電影　大中國影片公司出品　美人計大破石達開

愛華社話劇　著名旦角 莊虹君　風騷潑旦 喩悠後　添聘藝術電影化唯一哀艷名旦 姚碧鶯　談講老生 喩鐵魂　滑稽等 張雲鵬　十六日 兩個女人 有情人　十八夜 同歸於盡

花月社 添聘唯一老旦 唐春林 准今日登台　維揚文戲 張桂芬 程俊玉 胡蘭花　四明文戲 添聘超等小丑 小彬雲 准今日登台

新新花園　門票小洋二角買一送一

新聲大劇場（日戲）賣黃馬　牧羊卷　北天門　拿高登（夜戲）九本濟頭和尚

鏡社乾坤新劇　（日戲）馮小青（夜戲）新娘娘裝瘋

精神團 張治兒　影戲場 雌雄劍　三美精神團

中央大戲院　六馬路 電話九一七八〇

藝華影業公司適應時代而產生有聲對白巨片　袁叢美編導　袁美雲主演

暴風雨　一邊演奏着甜歌艷舞　一邊演奏着弱肉强食

新光大戲院　聲光座位一切美善專映上選國片之大電影院

明星公司最新有聲對白歌唱鉅片　繼續二天　幸勿錯過　夜來香　胡蝶 趙丹 孫敏 舒繡文 龔稼農 主演

加映中央電影場合製本屆全運會有聲新聞片

金城大戲院　電話九〇九九五

日 二時半 五時半　夜 九時一刻

電通公司全部對白音樂歌唱幽默諷刺巨片　中國第一部新型喜劇

都市風光　袁牧之編導　張新珠 唐納 周伯勳 顧夢鶴 合演

共舞臺（榮記）

◎今天夜戲◎　畢小樓 一箭仇　于素蓮 女起解　國桐華 沈韻琴 珠簾寨　雲霞 十二椿柏 九曲橋　承寇女

小毛豹 胡月珊 小玲童 李萬春　一二本 雍正劍俠

上海大戲院　北四川路虬江路口　電話四六二一七

日戲 孟姜女哭倒萬里長城　文武丑生 新蛇仔　唯一艷旦 李秋慧女士　夜戲 崔子弒齊君

日價 四角 三角 二角 一角　夜價 八角 六角 四角 三角 二角 一角

黃金大戲院　法租界八仙橋　電話八五〇六八

文武 烏龍院　朱桂芳 雄黃陣　張德祿 武松殺嫂　孫蘭亭 尤菊蓀 金元聲 吳老甫 新白馬坡　金少山 杜大八 筆舒良 斬黃袍　蕭長華 姜妙香 梅蘭芳 王少亭 劉連榮 全本生死恨

先施樂園　門票買一送一

日夜影戲場由十二點起日夜開映　國產偵探浪漫鉅片 江南燕　社會緊張危險名片 鑽石案　片已領有檢查准給證許可

安樂場大京班　男女合演日夜全體登台　（日戲）雙搖會 雙白水灘 罵金沙 大奪同（夜戲）頭本彭公案

奴樂社 白話新劇　月光團 摩登歌舞　愛爾登 機關歌舞　古慶班 紹興文戲　揚州班 維揚新戲　香花會 群芳會唱　四明班 寧波灘簧　飛武團 空中飛人　雅韻社 滑稽京戲　朱泉根 儒雅申曲　徐勝軒 大套魔術　周玉春 女獨家戲　費嘻嘻 戲迷四簧　鄔一風 時派滑稽　吳秀珍 女獨脚戲　倪湘雲 女子拉戲　王長珍 雜耍奇技

永安天韻樓

影戲場日夜開映　中國第一肉感有聲對白巨片　健美運動

大京班　金光陣　紅鬃烈馬　過五關　打花鼓　懷都　八蜡廟

新柳社　日戲 恨海　夜戲 少奶奶的手段

鳳儀班　翠屏山

上海世界　門票每位大洋一角

重金禮聘　聲振全球　海京伯武術團　海京班精華全體男女中西演員六十餘人登台

新華大劇場　天蟾劇團高尚話劇　霞雲歌舞團　陸希希 陸奇奇 老牌滑稽　智新社四明文戲　群芳會　朱翔飛 任咪咪 新時代滑稽　天韻社 化裝灘簧　佛笑團 全班滑稽　左金山 大套魔術　戎煥章 奇幻魔術